

UNIVERSIDAD PRIVADA DE TACNA
FACULTAD DE CIENCIAS EMPRESARIALES
ESCUELA PROFESIONAL DE CIENCIAS CONTABLES Y FINANCIERAS



TESIS

**“EL CRECIMIENTO ECONÓMICO Y SU RELACIÓN CON LA RECAUDACIÓN
TRIBUTARIA DE EMPRESAS DEL PERÚ, AÑO 2004 – 2017”**

PRESENTADA POR:

Br. Elizabeth Milagros Quiñonez Chachaque

Para optar el Título Profesional de Contador Público con mención en Auditoría

TACNA – PERÚ

2018

DEDICATORIA

A mis padres, por ser el pilar fundamental en todo lo que soy, en toda mi educación, tanto académica, como de la vida, por su incondicional apoyo perfectamente mantenido a través del tiempo. Todo este trabajo ha sido posible gracias a ellos.

RECONOCIMIENTO

A mi Alma Mater, la Universidad Privada de Tacna, a la Facultad de Ciencias Empresariales y la Escuela Profesional de Ingeniería Comercial, por haberme adoptado estos cinco años de mi formación Profesional.

Agradezco a todos mis docentes por brindarme los conocimientos y experiencias de mi profesión.

RESUMEN

La presente tesis tiene como objetivo determinar la relación que existe entre el crecimiento económico y la recaudación tributaria en el Perú durante los años 2004 – 2017. Teniendo objetivos específicos analizar como la variable del crecimiento económico se ve relacionada linealmente con otras variables como la recaudación tributaria de las personas naturales y jurídicas, como también la inflación tenga alguna relación con la recaudación tributaria nacional.

El tipo de investigación que tiene la presente tesis es el descriptivo – correlacional porque buscará la relación que tienen dos variables y si una influye directamente proporcional sobre la otra.

Asimismo, la población que será de estudio estará conformada por todas las empresas del Perú de personas naturales y jurídicas. Esta información será recopilada del Banco Central de Reserva del Perú (BCRP), de donde se extraen toda la base de datos para la presente investigación.

Una vez recolectados los datos se procesarán a softwares estadísticos, en este caso el Microsoft Excel y el SPSS para el análisis, interpretación y conclusiones finales que se presentarán detalladamente más adelante.

Palabras clave: Crecimiento Económico y Recaudación Tributaria

ABSTRACT

The objective of this thesis is to determine the relationship between economic growth and tax collection in Peru during the years 2004 - 2017. Having specific objectives analyze how the variable of economic growth is related linearly with other variables such as tax collection of natural and legal persons, as well as inflation has some relation with the national tax collection.

The type of research that has the present thesis is the descriptive - correlational because it will look for the relationship that have two variables and if one has a direct proportional influence on the other.

Also, the population that will be studied will be made up of all companies in Peru of natural and legal persons. This information will be compiled from the Central Reserve Bank of Peru (BCRP), from which the entire database for the present investigation is extracted.

Once the data is collected, statistical software will be processed, in this case Microsoft Excel and SPSS for the analysis, interpretation and final conclusions that will be presented in detail later.

Keywords: Economic Growth and Tax Revenue

INDICE

DEDICATORIA	ii
RECONOCIMIENTO.....	iii
RESUMEN	iv
ABSTRACT.....	v
INTRODUCCIÓN	10
CAPÍTULO I: PLANTEAMIENTO DEL PROBLEMA	11
1.1. Identificación y determinación del problema	11
1.2. Formulación del problema.....	12
1.2.1. Problema general	12
1.2.2. Problemas específicos.....	12
1.3. Objetivos de la investigación.....	12
1.3.1. Objetivo general.....	12
1.3.2. Objetivos específicos	12
1.4. Justificación, Importancia y alcances de la investigación	13
1.4.1. Justificación	13
1.4.2. Importancia	13
1.4.3. Alcances.....	14
CAPÍTULO II: MARCO TEÓRICO	15
2.1. Antecedentes del estudio	15
2.2. Bases Teóricas – Científicas	21
2.2.1. Crecimiento económico	21
2.2.2. Recaudación Tributaria.....	27
2.3. Definición de términos básicos.....	37
2.4. Sistema de hipótesis.....	42
2.4.1. Hipótesis general.....	42

2.4.2. Hipótesis específicas	42
2.5. Sistema de variables	43
2.5.1. Variable independiente	43
2.5.2. Variable dependiente	43
CAPITULO III: METODOLOGÍA.....	44
3.1. Tipo de investigación.....	44
3.2. Diseño de investigación.....	44
3.3. Población y muestra.....	45
3.4. Técnicas e instrumentos de recolección de datos	45
3.4.1. Técnicas	45
3.4.2. Instrumentos.....	45
CAPÍTULO IV: RESULTADOS U DISCUSIÓN	46
4.1. Tratamiento estadístico e interpretación de cuadros.....	46
4.2. Presentación de resultados, tablas, gráficos, figuras, etc.	46
4.3. Contraste de hipótesis	66
4.4. Discusión de resultados	71
CONCLUSIONES	72
SUGERENCIAS	73
REFERENCIAS.....	74
APÉNDICE.....	77

INDICE DE FIGURAS

Figura 1: Recaudación Tributaria (SUNAT)	35
Figura 2: Ingresos Tributarios del Gobierno Central	35
Figura 3: Presión Tributaria en el Perú	36
Figura 4: Producto Bruto Interno 2004 - 2017.....	57
Figura 5: Ingreso Nacional 2004 - 2017	58
Figura 6: PBI e Ingreso Tributario Nacional	59
Figura 7: Personas Naturales	60
Figura 8: PBI e Ingreso Tributario de Personas Naturales	61
Figura 9: Personas Jurídicas.....	62
Figura 10: PBI e Ingreso tributario de las Personas Jurídicas	63
Figura 11: Inflación.....	64
Figura 12: Inflación e Ingreso Nacional del Perú	65

INDICE DE TABLAS

Tabla 1: Datos del Producto Bruto Interno 2004 - 2017.....	47
Tabla 2: Datos del Producto Bruto Interno 2004 - 2017.....	48
Tabla 3: Datos del Producto Bruto Interno 2004 - 2017.....	49
Tabla 4: Datos del Ingreso Nacional 2004 - 2017	50
Tabla 5: Datos del Ingreso Nacional 2004 - 2017	51
Tabla 6: Datos del Ingreso Nacional 2004 - 2017	52
Tabla 7: Datos del Ingreso Nacional 2004 - 2017	53
Tabla 8: Datos del Ingreso Nacional 2004 - 2017	54
Tabla 9: Datos del Ingreso Nacional 2004 - 2017	55
Tabla 10: Datos del Ingreso Nacional 2004 - 2017	56
Tabla 11: Tabla de correlaciones	67
Tabla 12: Coeficientes	68
Tabla 13: Coeficientes	69
Tabla 14: Coeficientes	70

INTRODUCCIÓN

La presente tesis titulada “El crecimiento económico y la recaudación tributaria en el Perú” se basa en una investigación basada en el resultado de saber cuál es la relación del crecimiento económico y de la recaudación tributaria en el Perú, para tener un desarrollo económico o bienestar, primero partimos por analizar la manera de recaudación de los impuestos de los que se encarga el Estado.

La Tesis se encuentra compuesta en diferentes capítulos.

El Capítulo I, Planteamiento del Problema En este punto tenemos la identificación y determinación del problema, características del problema, la formulación, objetivos, e importancia y alcances de la investigación.

El Capítulo II, Marco Teórico, presenta los antecedentes y hace desarrollo de las bases teóricas, el marco conceptual.

El Capítulo III, Metodología, la cual explica el tipo de investigación, el diseño, determinación de la población y la muestra, como las técnicas de recolección y procesamiento de los datos recolectados.

El Capítulo IV, Resultados de Investigación, presenta los resultados de la aplicación de los instrumentos de estudio para la población. Los resultados se expresan en forma de tablas y figuras con su respectivo análisis.

Finalmente se presentan las conclusiones y sugerencias finales de la investigación, como también las referencias bibliográficas que sirvieron de base para el estudio.

CAPÍTULO I: PLANTEAMIENTO DEL PROBLEMA

1.1. Identificación y determinación del problema

En el Perú el crecimiento económico se ha sostenido a pesar de las frecuentes crisis internacionales que han sucedido y a su vez se mantiene estable en los años de la década de los 2000 debido al manejo responsable de la política macroeconómica. Asimismo, esta puede verse afectada a gran magnitud por la variación de algún otro indicador con la cual esté relacionado, produciendo así una severa inestabilidad económica.

En base a distintas fuentes se estima que la contribución de los principales factores del crecimiento económico se relaciona con el producto bruto interno (PBI), la renta per cápita, la mano de obra, recursos humanos, recursos naturales, cambio tecnológico e innovación, como la formación del capital, a lo cual cabe resaltar que estas dos últimas fuentes se mantienen en el tiempo, así mismo los recursos naturales fueron importantes en la economía en el pasado, actualmente son estables.

Teniendo como fuentes de variación del crecimiento económico las anteriores mencionadas, en el presente trabajo se buscará la relación que tiene respecto al ingreso nacional del Perú, es decir los ingresos tributarios que se recaudan mediante los impuestos que fija el gobierno a los ciudadanos que producen ingresos al realizar actividades como la compra y venta de productos y servicios, así también como el consumo los bienes.

Es aquí donde podremos observar si estas dos variables tienen relación, si el aumento o disminución de los ingresos nacionales recaudados afectan en cierta magnitud al crecimiento económico del Perú.

1.2. Formulación del problema

1.2.1. Problema general

¿Existe relación entre el crecimiento económico y la recaudación tributaria de empresas en el Perú, año 2014 – 2017?

1.2.2. Problemas específicos

- a) ¿Existe relación entre el crecimiento económico y la recaudación tributaria de las personas naturales en el Perú, año 2004 – 2017?
- b) ¿Existe relación entre el crecimiento económico y la recaudación tributaria de las personas jurídicas en el Perú, año 2004 – 2017?
- c) ¿Existe relación entre la inflación y la recaudación tributaria en el Perú, año 2004 – 2017?

1.3. Objetivos de la investigación

1.3.1. Objetivo general

Establecer la relación entre el crecimiento económico y la recaudación tributaria de empresas en el Perú, año 2004 – 2017.

1.3.2. Objetivos específicos

- a) Establecer la relación entre el crecimiento económico y la recaudación tributaria de las personas naturales en el Perú, año 2004 – 2017.
- b) Establecer la relación entre el crecimiento económico y la recaudación tributaria de las personas jurídicas en el Perú, año 2004 – 2017.
- c) Establecer la relación entre la inflación y la recaudación tributaria en el Perú, año 2004 – 2017.

1.4. Justificación, Importancia y alcances de la investigación

1.4.1. Justificación

La presente investigación se enfocará en estudiar crecimiento económico que es muy importante para mejorar la calidad de vida de las personas en una sociedad y determinar si tiene una relación con el ingreso nacional que representan los ingresos totales de los factores que se reciben del trabajo, el capital y la tierra, ya que los mencionados son indicadores directos de la variable.

Por lo tanto, el crecimiento económico tiene distintos factores que producen un cambio en esta variable como puede aumentar o disminuir considerablemente, afectando la calidad de vida de toda una sociedad, así sean las metas de todo un país ya que no solo se consideran los ingresos de un país, sino también se tomará en cuenta la forma de vida de los individuos que alcanzan de acuerdo a los ingresos sociales.

1.4.2. Importancia

La importancia de este estudio, comienza en la necesidad de encontrar alguna explicación de relación entre las variaciones del crecimiento económico que mide los niveles del bienestar de las personas, respecto a su incidencia con el ingreso nacional, es decir, con la recaudación de tributos del Perú.

De tal manera que uno podrá saber realmente si la recaudación de los tributos tiene algún efecto causal en el crecimiento económico de nuestro país, ya que sería determinante para una sociedad saber si los ingresos que serán recaudados contribuyen directamente al producto bruto interno y así un aumento en su actividad económica.

1.4.3. Alcances

Los objetivos y metas que se piensan alcanzar con esta investigación son las que pretende llegar a relacionar el crecimiento económico y la recaudación tributaria de empresas del Perú.

El presente trabajo de investigación no presenta ninguna limitación para su elaboración.

CAPÍTULO II: MARCO TEÓRICO

2.1. Antecedentes del estudio

Para otorgarle rigor científico al presente trabajo de investigación, han sido múltiples las consultas bibliográficas para la concreción de este apartado. De esta manera tenemos:

a) Pontifica Universidad Católica del Perú

Según (Gamarra, 2017) en su tesis titulada “Pobreza, Desigualdad y Crecimiento Económico: un Enfoque Regional del caso peruano”. Concluye: “Se entiende como una estrategia principal del desarrollo la reducción absoluta de la pobreza en todos sus sentidos, entendiendo de esta manera las relaciones entre la desigualdad y el crecimiento económico en relación a dicho objetivo. De la misma manera el nivel de análisis nacional no refleja adecuadamente el comportamiento de los distintos departamentos o regiones al interior de país. Se observan que, en promedio, la tasa de pobreza ha ido disminuyendo en el tiempo y el PBI ha ido en aumento, no así su tasa de crecimiento a nivel de regiones.”

Comentario:

El presente trabajo guarda relación con la variable de crecimiento económico, en la cual se toma como variable en la presente investigación, es aquí donde el autor de dicha investigación comprueba que existe una relación entre la disminución algunos factores como la tasa de pobreza y el aumento del producto bruto interno, demostrando que al mejorar la calidad de vida de una sociedad, ya sean satisfaciendo sus necesidades primarias y secundarias, hasta mejorar las necesidades terciarias que son las llamadas superfluas.

De esta manera se estaría reduciendo la tasa de pobreza en nuestra sociedad porque cada vez habrá más familias con un mejor status por el aumento de la productividad en nuestra sociedad al realizar la compra y venta de nuestros productos y/o adquisición de los servicios brindados.

b) Pontifica Universidad Católica del Perú

Según (Rodriguez, 2016) en su tesis titulada “Relación entre el crecimiento económico y el desarrollo de las telecomunicaciones en el Perú entre los años 2007 - 2011”. Concluye: “Existen variables adicionales que podrían generar un resultado más concluyente entre la relación de la teledensidad y el PBI; dichas variables no se utilizaron debido a falta de información a nivel departamental; por ejemplo, datos como el gasto público por parte del estado dedicado específicamente al sector telecomunicaciones, el dato de la teledensidad en el cual solo se cuente un teléfono móvil por usuario y no las líneas adicionales, el PBI per cápita por departamento en un rango mayor de años teniendo un solo año base, etc.”

Comentario:

El presente trabajo guarda relación con la variable de crecimiento económico, donde busca demostrar algún efecto que tienen las telecomunicaciones con el crecimiento económico, comprobando que se genera un impacto notable en el producto bruto interno. También podemos ver que existen distintos indicadores o factores que tienden a influir una variación en la economía, o viceversa. Es aquí donde se quiere llegar a comprobar que la variable de recaudación tributaria en esta investigación puede tener un efecto directo en el crecimiento económico, puesto que mientras se recauda más impuestos por el Estado podría haber un incremento dicha variable.

c) Universidad Nacional de Piura

Según (Julza, 2016) en su tesis titulada “Crecimiento económico y pobreza en el Perú: Un análisis de datos de panel para el periodo 2004 - 2013”. Concluye: “Durante el período 2004-2013, el Crecimiento Económico medido a través del Producto Bruto Interno Per Cápita ha contribuido favorablemente a la reducción de la pobreza, logrando reducirla en 0.5512%, con lo que se corrobora evidencia a favor de la hipótesis, considerando que este crecimiento económico es una condición necesaria pero no suficiente para reducir la incidencia de la pobreza, pues los resultados de las estimaciones evidencian la robustez y participación que presentan los canales adicionales a crecimiento económico como el gasto social ,desempleo, el desarrollo financiero, y la inversión productiva, en materia de reducción de los índices de pobreza de las regiones del Perú.”

Comentario:

El presente trabajo de investigación guarda relación con la variable de crecimiento económico, teniendo como precedente un estudio acerca de su relación con la pobreza de igual manera se produce una relación directa entre la pobreza y el desempleo, esto quiere decir que, si llegara a aumentar en cierto porcentaje el desempleo, también lo haría un porcentaje la tasa de pobreza. Sea el caso de esta investigación de igual manera, si aumentara la recaudación tributaria esta variable produciría un aumento en el crecimiento económico.

d) Universidad Nacional de Colombia

Según (Bernal, 2008) en su tesis titulada “Teoría del crecimiento económico: Un punto de vista heterodoxo”. Concluye: “La relación marginal capital producto es la variable

que determina la tasa de crecimiento de la economía junto con la tasa de crecimiento de las importaciones. Se mostró que una baja relación marginal capital producto es compatible con altas tasas de crecimiento y a la inversa. Así mismo, la tasa de crecimiento de las importaciones se relaciona positivamente con la tasa de crecimiento de la economía, tanto a nivel de toda la muestra como regionalmente.”

Comentario:

Es presente trabajo guarda relación con la variable de crecimiento económico, según los teoremas del autor en su investigación existe relación con la tasa de crecimiento real para el total de países analizados, Asia y Sur América, como para la economía colombiana.

e) Pontificia Universidad Católica de Chile

Según (Brito, 2010) en su tesis titulada “Productividad y Crecimiento Económico: El caso de Guatemala 1970 - 2008” Concluye: “Se observa que el país tiene un atraso importante en los años de escolaridad y formación de capital humano a nivel agregado. Con respecto a la Latinoamérica el país tiene un 42% menos años de escolaridad de la población mayor de 15 años para el año 2010. De las estimaciones se puede afirmar que la formación de capital humano puede ser un canal de crecimiento que impulse el desarrollo económico y social del país en el largo plazo. Ante un aumento de 1% en los años de escolaridad se estima que el PIB crece entre un 0.19% a 0.27%. La razón por la que se tiene un rango del efecto es que se estimó dos métodos para encontrar una relación de largo plazo. Estos resultados son cercanos a los estimado por Loening et al (2010), que encuentra que ante un aumento de 1% en los años de escolaridad el PIB crece 0.33% para el caso de Guatemala.”

Comentario:

La investigación guarda relación con el crecimiento económico, indicando así que es afectado por distintos factores que provoquen un cambio posiblemente favorable como desfavorable a la sociedad de Guatemala como es en ese caso. Los distintos factores se han ido comportando de diferente manera en el transcurso del tiempo, puesto que causa una variación constante en el crecimiento del país.

Por último, también menciona el gran flujo de ingresos al país originado por las remesas familiares y sus distintos ingresos que han obtenido un efecto pequeño, pero positivo del crecimiento económico y la productividad interna.

f) Universidad San Martín de Porres

Según (Quintanilla, 2014) en su tesis titulada “La evasión tributaria y su incidencia en la recaudación fiscal en el Perú y Latinoamérica”. Concluye: “De los datos obtenidos en el trabajo de campo, nos permite establecer después de una ardua investigación que la evasión de impuestos, ocasiona disminución en el nivel de fondos que maneja el gobierno. Además, se ha establecido que los datos obtenidos permitieron conocer que el acto ilícito que afecta al Estado, influye en el nivel de inversión de la recaudación para atender servicios públicos.”

Comentario:

La presente investigación guarda relación con la variable recaudación tributaria, los resultados de la mencionada investigación contribuirán con a precisar que la disminución de la recaudación de fondos sea debido a la evasión tributaria producida por las personas naturales o jurídicas, porque ya sea por desconocimiento por la poca asesoría tributaria o alguna carencia de cultura tributaria.

Por tal motivo, al momento de realizar sus obligaciones se llega a detectar los incumplimientos de los declarantes y terminar ser sancionados por organismos como la SUNAT u otros medios.

g) Pontifica Universidad Católica del Perú

Según (Silva, 2017) en su tesis titulada “Determinantes de la Recaudación de los Impuestos Municipales” Concluye: “En los últimos años, a pesar de que se han realizado esfuerzos por incrementar los niveles de recaudación de impuestos de las municipalidades con una mejor normatividad e instrumentos, la gran mayoría de municipios aún dependen de manera importante de las transferencias que reciben. En nuestro país, la recaudación de impuestos municipales no ha sido estudiada de manera extensiva, por lo que la presente tesis propone un estudio de los determinantes de la recaudación de impuestos municipales con la mira de analizar las implicancias de política económica y tributaria en ese nivel de gobierno.”

Comentario:

La presente investigación guarda relación con la variable de recaudación tributaria, la cual se toma como variable en el presente proyecto de investigación, aquí menciona todas las posibles causas los contribuyentes omiten sus obligaciones tributarias, por estos motivos concuerdo con su investigación porque son precisas estas razones, ya sea desconocimiento de las mismas, posibles sanciones al no cumplirlas y ser detectado omitiéndolas. De esta manera se refleja la evasión de impuestos y a su vez como la sociedad cae cada vez más en un nivel bajo de conciencia tributaria, la cual debería de tomarse con más importancia ya que se considera una de las claves de la generación del empleo, como también de la lucha contra la pobreza.

2.2. Bases Teóricas – Científicas

2.2.1. Crecimiento económico

2.2.1.1. Teoría de la base económica

En el amplio escenario de la economía regional, las bases teóricas naturalmente siempre fueron más tímidas, hasta por la dimensión de su campo de actuación.

Aunque ya sea que este ubicado en el espacio geográfico local que es donde se reproducen los ciudadanos, siendo, por lo tanto, son el aspecto económico que mostrarán las unidades familiares de una sociedad. Por tal motivo en esta investigación el comportamiento de la economía tiende a variar a partir del recorte de sus agregados macroeconómicos.

Es decir, se trata de un pacto debidamente pactado, por un ambiente estrictamente particular y por lo tanto diferenciado. También es innegable que el debate anterior sirva como base para la construcción teórica de la economía en particular.

En este caso se centra en los conceptos de la contabilidad social, que tienen su base en las enseñanzas keynesianas, proyectan como orientadores a los fundamentos del crecimiento económico.

Por su parte (Easterly, 2003) sustenta que:

De este modo, la teoría del crecimiento analiza la expansión del producto y la productividad de las economías en el largo plazo, con especial atención en las causas y los determinantes del crecimiento, como también en sus principales limitantes. Desde los orígenes de la ciencia económica, el crecimiento económico ha sido un tema de gran interés en la economía, no solo por curiosidad científica, sino sobre todo por sus implicancias en el bienestar de las sociedades. William Easterly, economista

estudioso de los procesos de crecimiento y desarrollo de los países subdesarrollados, señala en la introducción de su libro *The Elusive Quest For Growth*: «Nosotros los expertos no nos interesamos en elevar el producto bruto interno por sí mismo. Nos importa porque mejora a la mayoría de pobres y reduce la proporción de personas que son pobres. Nos importa porque personas con más dinero pueden comer más y comprar más medicinas para sus hijos».

2.2.1.2. Importancia del crecimiento económico

El crecimiento económico hace referencia al incremento de algunos indicadores, los cuales son la producción de bienes y servicios, el consumo de energía, el ahorro, la inversión, hasta el aumento de consumo de calorías per cápita, es decir por persona. A lo cual podemos concluir que el mejoramiento de estos indicadores debería llevar básicamente a un incremento en los niveles de vida de la población.

El producto bruto per cápita es indicador que sirve para medir el bienestar de una población de un respectivo país, entonces podemos decir que el crecimiento económico per cápita (por persona) mide la variación del bienestar de las personas que viven en un país.

Para la presente investigación, esta se encuentra delimitada en el Perú, puesto que cabe mencionar que la utilización del producto bruto como única medida de bienestar tendría diversas críticas, además de reconocer que el crecimiento económico es el aumento sostenido del producto de una economía.

Según (Federico, Econolink, 2017) indica que:

Cuando una economía crece, significa que su capacidad para producir bienes y servicios se ha incrementado: un crecimiento económico positivo implica un aumento en la productividad de los factores de producción. El crecimiento económico también

se puede interpretar como una medida del éxito de las políticas económicas. Un elevado crecimiento económico sería un resultado deseado por las autoridades políticas y por la población de un país.

2.2.1.3. Fuentes del crecimiento económico

El crecimiento económico es causado por diversas variantes en la economía del Perú o cualquier otro país. En un período de tiempo, alguna de las fuentes puede ser más importantes que otras ya que cambian durante el tiempo.

Según (Federico, Econolink, 2017) las principales fuentes del crecimiento económico son:

- **Recursos Humanos:** Son las distintas capacidades que tienen las personas y las cuales desempeñan dentro de su organización, desarrollando así sus actividades que deban realizar.
- **Formación de Capital:** La educación y capacidades de los recursos humanos son un factor fundamental, porque los países invierten en sus sistemas educativos y de salud.
- **Cambio tecnológico e innovación:** El cambio tecnológico y la innovación técnica implica mejoras en los procesos productivos y la aparición de nuevos bienes y servicios.
- **Recursos Naturales:** Las economías gozaron de un amplio stock de diversos recursos naturales, lo que les permitió mantener una tasa de crecimiento económico mientras estos recursos se fueron incorporando a la economía.

La formación de capital y el cambio tecnológico suelen ser fuentes de crecimiento que se mantienen en el tiempo. A medida que las economías se desarrollan, los recursos humanos tienden a crecer cada vez menos. Con respecto a los recursos naturales, si bien fueron importantes para algunas economías en el pasado, suelen ser estables en el tiempo.

2.2.1.4. Crecimiento a corto y largo plazo

Según (Encolombia, 2015) mencionan que:

En la economía la variación a corto plazo del crecimiento económico se conoce como ciclo de negocio, que es donde casi todas las economías pasan por etapas de recesión de manera periódica. El ciclo puede confundirse puesto que las fluctuaciones no son siempre regulares. La explicación de estas fluctuaciones es una de las tareas principales de la macroeconomía. Hay diferentes escuelas de pensamiento que tratan las causas de las recesiones, si bien se ha alcanzado cierto grado de consenso subidas en el precio del petróleo, guerras y pérdidas de cosechas son causas evidentes de una recesión.

La variación a corto plazo del crecimiento económico ha sido minimizada en los países de mayores ingresos desde principios de los años noventa, a lo que se atribuye en parte a una mejor gestión macroeconómica de la economía, según investigaciones.

Según (Encolombia, 2016), nos menciona que “el camino a largo plazo para el crecimiento económico es un asunto fundamental del estudio de la economía; a pesar de las advertencias enumeradas anteriormente, el aumento del PIB de un país suele considerarse como un aumento en el nivel de vida de sus habitantes”.

En periodos de tiempo largos, incluso pequeñas tasas de crecimiento anual pueden tener un efecto significativo debido a su conjugación con otros factores.

Debemos saber que, si la población incrementara para ver mejoras en el nivel de vida el producto bruto interno, se tiene que crecer más rápido que esa población. A lo cual, se quiere llegar a analizar el porqué de las diferencias abismales que hay entre esas tasas y el crecimiento económico de algunos países.

2.2.1.5. Crítica al crecimiento económico

El crecimiento económico afecta a todas las esferas: social, económica, política... El sistema actual asocia este crecimiento con el progreso y bienestar, relación cuestionada habitualmente por los principales críticos del capitalismo.

Según las palabras del profesor (Taibo, 2004) de la Autónoma de Madrid:

En la percepción común, en nuestra sociedad, el crecimiento económico es, digámoslo así, una bendición. Lo que se nos viene a decir es que allí dónde hay crecimiento económico, cohesión social, servicios públicos razonablemente solventes, el desempleo no gana terreno, y la desigualdad tampoco es grande. Creo que estamos en la obligación de discutir hipercríticamente todas estas. ¿Por qué? En primer lugar, el crecimiento económico no genera - o no genera necesariamente - cohesión social. Al fin y al cabo, éste es uno de los argumentos centrales esgrimidos por los críticos de la globalización capitalista. El crecimiento económico genera, en segundo lugar, agresiones medioambientales que en muchos casos son literalmente, irreversibles. En tercer término, se considera que el crecimiento económico provoca el agotamiento de los recursos que no van a estar a disposición de las generaciones venideras, porque se sabe que los recursos son limitados. En cuarto y último lugar, el crecimiento económico facilita el asentamiento de lo que más de uno ha llamado, el "modo de vida esclavo"; que nos hace pensar que seremos más felices cuantas más horas trabajemos, más dinero ganemos, y sobre todo, más bienes acertemos a consumir.

Por detrás de todas estas aberraciones, creo que hay 3 reglas de juego que lo impregnan casi todo en nuestras sociedades. La primera es la primacía de la publicidad, que nos obliga a comprar aquello que no necesitamos, y a menudo incluso aquello que objetivamente nos repugna. El segundo es el crédito, que nos permite obtener recursos

para aquello que no necesitamos. Y el tercero, se le considera a la caducidad de los productos, con un periodo de tiempo breve, dejen de servir, con lo cual nos veamos en la obligación de comprar otros nuevos.

2.2.1.6. Producto Bruto Interno

Según (INEI, 2005) lo define como:

El Producto Bruto Interno se define como el valor total de los bienes y servicios generados en el territorio económico durante un período de tiempo, que generalmente es un año, libre de duplicaciones. Es decir, es el Valor Bruto de Producción menos el valor de los bienes y servicios (consumo intermedio) que ingresa nuevamente al proceso productivo para ser transformado en otros bienes.

Hay que considerar que el PBI es un valor monetario que se expresa debido a la producción de bienes y servicios que son demandados en país o región en cierto tiempo determinado.

2.2.1.7. Cómo se mide el PBI

La medida más común para medir el desempleo económico como muchos otros indicadores, se utiliza el producto bruto interno (PBI) que es el valor de mercado de todos los bienes y servicios finales producidos en una nación durante el periodo de tiempo determinado, generalmente de un año. (Harrod, 2007)

Para cuantificar el PBI, existen tres métodos que son la producción, gasto e ingreso. Se puede resumir de la siguiente manera:

- **Método Producción:** Por este método el PBI se entiende como la agregación de los aportes a la producción total de todos los agentes productores del sistema económico.

- Método Gasto: Este método de gasto o del destino de la producción mide como el PBI tiene diferentes utilizaciones finales de la producción en toda economía, restándole el valor de la importación de los bienes y servicios.
- Método Ingreso: El tercer método cuantifica el PBI es a partir de los ingresos recibidos por los agentes económicos como retribución por su participación en el proceso de producción.

De tal manera que la observación de las cifras del PBI permite explicar el crecimiento económico, la evolución de los precios, el ingreso y sus implicancias en los niveles de empleo.

2.2.2. Recaudación Tributaria

2.2.2.1. Teoría de Eheberg según Eheberg

Expresa que el pago de los tributos es un deber que no necesita un fundamento jurídico especial. Eheberg considera el deber de tributar como un axioma que en sí mismo no reconoce límites pero que los tiene en cada caso particular en las razones de oportunidad que aconseja la tendencia de servir el interés general.

El último fundamento jurídico del tributo es precisamente el de que no necesita fundamento jurídico alguno. A sí como la nación y el estado, no sólo en casos graves, sino fundamentalmente en todo tiempo, pueden pedir la ofrenda de la vida a todo ciudadano, sin que para ello necesite ningún fundamento jurídico especial, así también tratándose de la ofrenda de cosas mucho menos valiosas que la vida, debe considerarse como un axioma el que cada cual debe aportar a la comunidad las fuerzas y valores económicos de que dispone, cuando así lo exige el bien general.

2.2.2.2. Teoría tributaria de David Ricardo

Ricardo (1959), en su teoría sobre tributación, elaborada en 1817, señala que “el problema principal de la economía política, consiste en determinar las leyes que regulan la distribución entre los propietarios de la tierra, los del capital necesario para cultivarla y los trabajadores que la cultivan”.

Es por ello, que el principal problema que observó Ricardo en su época, fue la distribución de la riqueza de la sociedad, puesto que la realidad observada, era el enriquecimiento de unos y el empobrecimiento de otros, a veces en el mismo tiempo.

En concordancia con lo citado anteriormente, el mismo autor señala, que el reparto o distribución de la riqueza, es precisamente la cuestión más susceptible de ser influida por las ideas políticas y sociales, ya que se pone en ella de manifiesto la pugna entre los intereses económicos de las distintas clases sociales.

Y por ello, estableció la importancia de los impuestos, puesto que son una parte del producto de la tierra, capital y del trabajo de un país, que se pone a disposición del Gobierno, y su importe se paga, deduciéndolo del capital o de las rentas del país.

Ahora bien, esa capacidad para pagar los impuestos, no depende del valor total en dinero de la masa de mercancías, ni del valor en dinero de los ingresos netos de los capitalistas y terratenientes, sino del valor en dinero de los ingresos de cada individuo, comparados con el valor en dinero de las mercancías que consume habitualmente, para ello, se recurre a una serie de impuestos que son necesarios para cubrir los gastos que realiza el gobierno para el mejoramiento de nuestra sociedad, entre ellos están:

Los impuestos sobre los productos del suelo, impuestos sobre la renta de la tierra, diezmos recaudados por iglesias, impuestos sobre la tierra, impuestos sobre el oro, impuestos sobre edificios, impuestos sobre los beneficios, impuestos sobre los salarios, impuestos sobre mercancías. (Ricardo, 1959)

2.2.2.3. Factores determinantes de la recaudación tributaria

Así como cualquier variable, esta dispone de la totalidad de elementos que sean parte de la formación de los valores de recaudación tributaria, a lo cual debe sumarse un conjunto de variables, en general de carácter administrativo, los ingresos por planes de facilidades de pago y las demoras en la acreditación de pagos, que pueden provocar que su registro se efectúe en un período posterior al de su efectiva realización.

Según (Martin, 2006) afirma:

Estos factores determinantes están siempre presentes en la conformación de los datos de recaudación tributaria, por lo tanto, las modificaciones que se realicen en ellos causarán un efecto al nivel de los ingresos impositivos. La suma de los cambios que en estos factores se produzca entre dos períodos de tiempo proporcionará la explicación de la variación que registre la recaudación entre los mismos. En igual forma, la agregación de las modificaciones que se considere vaya a ocurrir en períodos futuros en estas variables permitirá obtener el monto de recaudación proyectado para esos períodos.

2.2.2.4. Importancia de los factores determinantes de la recaudación tributaria

La importancia de estos factores determinantes de la recaudación tributaria es diferente según sea el plazo que se llegue a proyectar o analizar.

Mientras que a largo plazo esta recaudación de tributos va a depender del valor de la materia que ha sido gravada y también del nivel de cumplimiento.

Es así como el análisis de la variación del ingreso en proyecciones de corto y mediano plazo las normas de liquidación e ingreso, como los factores diversos también suelen tener un impacto considerable en los datos de recaudación.

2.2.2.5. Tipos de contribuyentes

a) Personas Físicas o Naturales

Es aquella persona que obtiene la renta de su trabajo personal (personas con negocio, profesionales liberales, entre otras). Para personas físicas la ley 8-92, del 3 de abril de 1992, en su artículo No. 9 establece que los interesados deben presentar ciertos documentos para la inscripción, como copia de la cédula de identidad y electoral.

a.1) Ventajas de la Persona Natural

- La constitución de esta empresa es sencilla y rápida, siendo así la documentación requerida mínima.
- La constitución de la empresa no requiere de mucha inversión.
- No se le exige llevar y/o presentar documentos contables.
- El control y la administración recae en una sola persona.
- Pueden acogerse a regímenes favorables para el pago de sus impuestos.

a.2) Desventajas de la Persona Natural

- Tienen responsabilidades ilimitadas, es decir, el dueño asume de forma ilimitada toda la responsabilidad por las deudas u obligaciones que pueda contraer la empresa, lo que significa que deberá garantizar dichas deudas u obligaciones con su patrimonio.
- Capital será limitado solo lo que pueda aportar el propietario.
- Presenta menos posibilidades de acceder a créditos financieros.

b) Persona Jurídica o Moral

Están formadas por un conjunto u asociación de varias personas con un propósito, con una razón social que mediante ley les reconoce derechos y también facultades a contraer obligaciones.

b.1) Ventajas de la Persona Jurídica

- Tiene responsabilidad limitada, esto quiere decir que el propietario o los dueños de la empresa solo asumirán de forma limitada la responsabilidad por las deudas u obligaciones que pueda contraer la empresa.
- Tener mayor capital, ya que éste puede ser aportado por varios socios.
- Tener mayores posibilidades de acceder a créditos financieros.
- Posibilidad de acceder a concursos públicos sin mayores restricciones.
- El propietario y los socios trabajadores de la empresa pueden acceder a beneficios sociales y seguros.

b.2) Desventajas de la Persona Jurídica

- Mayor dificultad al momento de constituirla, presenta una mayor cantidad de trámites y requisitos.
- Requiere de una mayor inversión para su constitución.
- Se les exige llevar y presentar una mayor cantidad de documentos contables.
- La propiedad, el control y la administración pueden recaer en varias personas (socios).
- Presenta una mayor cantidad de restricciones al momento de querer ampliar o reducir el patrimonio de la empresa.
- Presenta una mayor dificultad para liquidarse o disolverse como persona jurídica.

2.2.2.6. Definición de tributo

Según la facultad de derecho de la (USMP) indica:

Es el vínculo jurídico que une a la persona con el estado y que, de coincidir el hecho, se va a convertir en una obligación sustancial de carácter económica que debe entregarse al estado para que éste pueda disponer de los recursos necesarios que le permitan el cumplimiento de sus fines político-sociales, equilibrar la economía y generar una mejor redistribución de la riqueza y, que puede y debe ser exigido coactivamente.

2.2.2.7. Fuentes del tributo

Según la facultad de derecho de la (USMP) indica:

El tributo, nace por la Ley, siguiendo el principio de “Nullum Tributum sine lege”, pero la Ley constituye únicamente su fuente mediata, la fuente inmediata es el presupuesto de hecho (hipótesis de incidencia), cuya realización, colocará a las personas que en ese momento dado se encuentren comprendidas dentro de esta norma, en la necesidad de ajustarse a ellas y cumplir con las obligaciones previstas.

2.2.2.8. Objeto económico del tributo

Según la facultad de derecho de la (USMP) indica:

Los tributos constituyen la más importante fuente de ingresos del Estado, para conseguir los medios necesarios y poder cumplir con sus objetivos. Por medio del tributo, se va a equilibrar la economía del Estado y brindarle a éste los recursos necesarios para atender el gasto público en el momento que lo necesite, permitiéndole el cumplimiento de sus fines y una mejor redistribución de la riqueza.

2.2.2.9. Clasificación de los tributos

- **El Impuesto**

"Es la prestación en dinero o en especie que establece el Estado conforme a la ley, con carácter obligatorio, para cubrir el gasto público y sin que exista para el obligado contraprestación o beneficio especial, directo o inmediato".

- **La Tasa**

Se define como "el tributo cuya obligación tiene como hecho generador, la prestación efectiva o potencial de un servicio público individualizado en el contribuyente. Su producto no puede tener un destino ajeno al servicio que se ha de prestar".

- **La Contribución**

"Es la carga cuya obligación tiene como hecho generador, beneficios derivados de la realización de obras públicas o de actividades estatales, y cuyo producto no debe tener un destino ajeno a la financiación de las obras o actividades que constituyen el presupuesto de la obligación".

Este tributo se caracteriza porque aquí quien lo paga recibe un beneficio, pero no de manera individual como ocurre con la tasa, como miembro de una comunidad que obtiene beneficios especiales.

2.2.2.10. Recaudación Tributaria de la SUNAT

Según la Superintendencia Nacional de Administración Tributaria (SUNAT) reportó los ingresos tributarios de los periodos 2000 al 2010. Incluso se obtuvo algunos comentarios del Ministro de Economía y Finanzas, quien dijo que "la SUNAT ha ido de más a menos", por ejemplo, que ha sido muy interesante al incremento de la recaudación por parte de este organismo.



Figura 1: Recaudación Tributaria (SUNAT)

Interpretación:

Se aprecia en la figura 1, un aumento de la recaudación del Impuesto a la Renta, tanto los ingresos tributarios como la actividad económica dependen en gran medida de los términos de intercambio, es decir, la relación entre precios de exportación e importación.

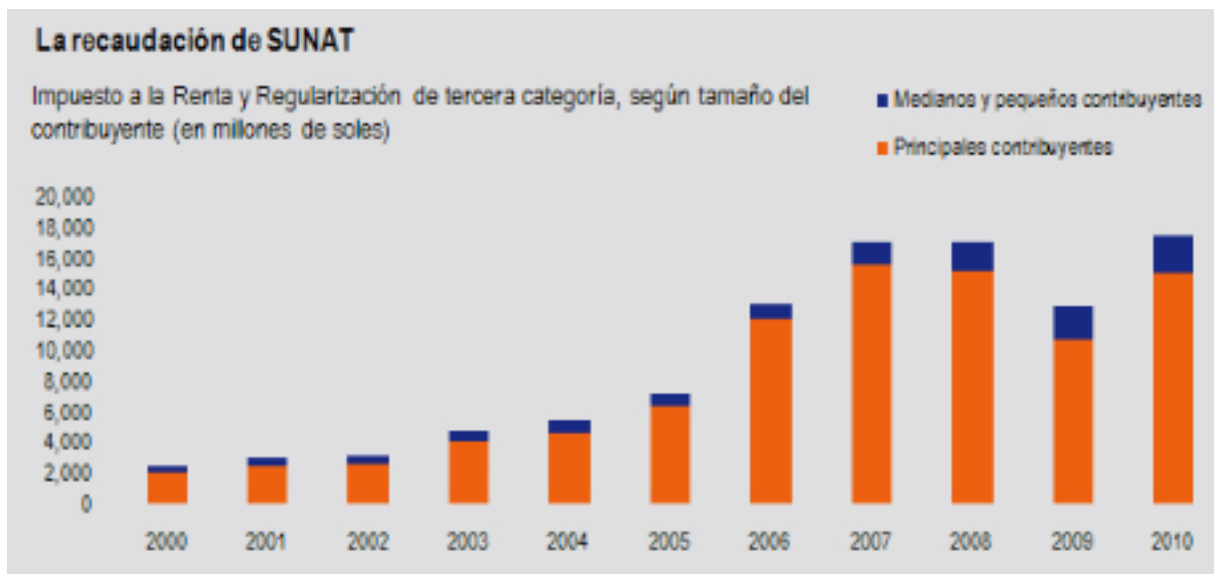

Figura 2: Ingresos Tributarios del Gobierno Central

Interpretación:

En la figura 2, se puede apreciar que la recaudación por concepto de Impuesto a la Renta realizada por SUNAT ascendió a S/4.785 millones, lo que representó un incremento de 10,2% debido a las retenciones del Impuesto a la Renta de no domiciliados (S/698 millones).



Figura 3: Presión Tributaria en el Perú

Interpretación:

Según la figura 3, los últimos datos revelados por la SUNAT de la recaudación tributaria creció a una tasa anual debido, principalmente, a la caída de los ingresos por exportaciones. De esa manera, la presión tributaria alcanzó el 15.7% del PBI en los últimos cuatro trimestres, frente al 15.5% registrado al cierre del 2011.

2.3. Definición de términos básicos

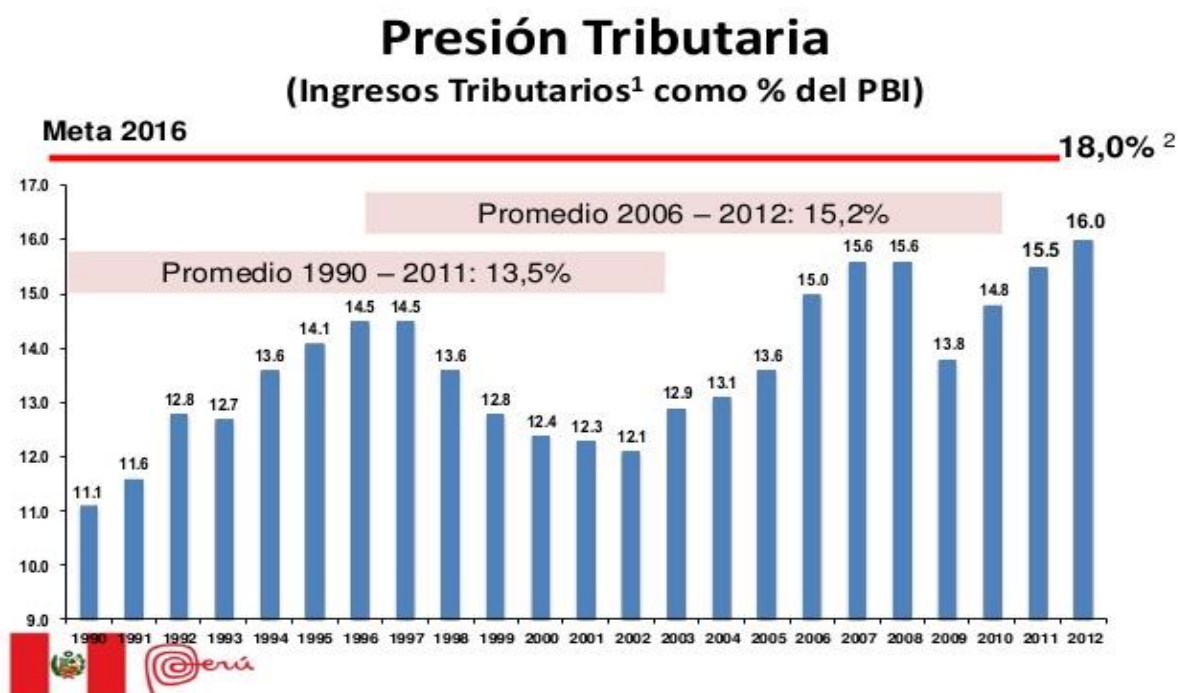
Crecimiento Económico

Es el aumento de la cantidad de trabajos que hay por metro cuadrado, la renta o el valor de bienes y servicios producidos por una economía. Habitualmente se mide en porcentaje de aumento del producto bruto interno. (Encolombia, 2016)

Cultura

Es aquel todo complejo que incluye el conocimiento, las creencias, el arte, la moral, el derecho, las costumbres y cualesquiera otros hábitos y capacidades adquiridos por el hombre como miembro de la sociedad. (Tylor, 1871)

Cultura Tributaria:

Conjunto de valores, conocimientos y actitudes compartido por los miembros de una sociedad respecto a la tributación y la observancia de las leyes que la rigen, esto se traduce en una conducta manifestada en el cumplimiento permanente de los deberes tributarios con base en la razón, la confianza y la afirmación de los valores de ética personal. (Méndez, 2004)

Código Tributario:

El Código Tributario es un conjunto estructurado, metódico, regular, ordenado y consecuente de las disposiciones y normas que regulan la materia tributaria en general.

Conciencia Tributaria:

Se refiere a las actitudes y creencias de las personas que motivan la voluntad de contribuir de los individuos. También se la define como el conocimiento de sentido común que las personas usan para actuar o tomar posiciones frente al tributo. (Mogollón, 2014)

Contribución:

Es el tributo que tiene como hecho generador los beneficios derivados de la realización de obras públicas o de actividades estatales. (Villegas, 2003)

Contribuyente

Es todo aquel sujeto que participa en el financiamiento de los gastos públicos de un país, por haber incurrido en el supuesto previsto por las leyes fiscales sobre todo en los impuestos. (Valdivia, 1994)

Deuda Tributaria

Está constituida por la prestación o conjunto de prestaciones pecuniarias a que un sujeto pasivo resulta obligado a cancelar.

Derecho

Se llama así al conjunto de las reglas, normas, leyes sometidas a la conducta exterior del hombre, en sus relaciones con sus semejantes, y que, bajo la inspiración de la idea natural de justicia, en un estado de la conciencia colectiva de la humanidad, aparecen susceptibles de una sanción social, en caso de necesidad coercitiva, son o tienden a ser provistas de esa sanción. (Francois, 2008)

Economía

Es la ciencia que estudia la forma de asignar una serie de recursos o bienes entre los individuos, por lo general estos son limitados, para la satisfacción de sus necesidades las cuales son ilimitadas. Intenta resolver las cuestiones básicas de qué producir, cómo producirlo y para quién (producción, distribución y consumo).

Ética

Es la ciencia filosófico-normativa y teórico-práctica que estudia los aspectos individuales y sociales de la persona a tenor de la moralidad de los actos humanos, bajo el prisma de la razón humana, la honestidad teniendo siempre como fin el bien honesto, la honestidad. (Barroso, 1995)

Evasión Tributaria

La evasión tributaria es una actividad ilegal, por medio de la cual los contribuyentes reducen el monto del impuesto, que, al proceder de forma correcta, les habría correspondido pagar. La magnitud del monto de impuesto evadido puede ser total o parcial. (Yáñez, 2016)

Fiscalización

En un sentido amplio incluye el conjunto de acciones tendientes a verificar el cumplimiento de las obligaciones tributarias, a través de la inspección, control o verificación de todas las operaciones económicas y actos administrativos del sujeto obligado o de algunas de sus actividades, a fin de comprobar la exactitud a las leyes y reglamentos vigentes.

Impuesto

Son como las prestaciones en dinero o en especies, exigidas por el Estado en virtud de su poder de imperio, a quienes se hallen en las situaciones consideradas por la ley como hecho imponible. (Moya, 2003)

Impuesto a los ingresos

Gravan los ingresos temporales o permanentes de las personas o empresas. En el Perú, los impuestos a los ingresos están constituidos por el Impuesto a la Renta. Anteriormente incluía el Impuesto a las Remuneraciones. (SUNAT, 2006)

Ingreso Nacional

Es el valor de la producción nacional en términos del costo total de los factores trabajo y capital, es decir, las remuneraciones, ingresos de independientes y utilidades. Se incluyen también los intereses y dividendos de inversiones en el extranjero de propiedad de residentes, y se excluyen los ingresos pagados a factores que estando dentro del país son propiedad de extranjeros.

Ingreso Per cápita

Conjunto de remuneraciones promedio obtenida por los habitantes de un país en un periodo determinado, generalmente un año. Se utiliza para comparar estándares de vida entre países.

Obligación

Obligación es aquello que una persona está forzada (obligada) a hacer. Puede tratarse de una imposición legal o de una exigencia moral.

Obligación Tributaria

Es el vínculo que se establece por ley entre un acreedor que es el Estado y el deudor tributario que son las personas físicas o jurídicas.

Pago de la deuda

Consiste en la extinción de la deuda mediante cierta cantidad de dinero, también se entiende como efectuado el pago sólo cuando se ha ejecutado.

Prestación Tributaria

Toda obligación contiene una prestación, la prestación tributaria es el objeto de la Obligación Tributaria, entonces se puede decir que el cumplimiento de la prestación consiste en el pago de la deuda tributaria.

Persona Natural

Es una persona que ejerce derechos y cumple obligaciones a título personal. Al constituir su empresa como persona natural, este asume a título personal todas obligaciones de la empresa.

Persona Jurídica

Es una empresa que ejerce derechos y cumple obligaciones a nombre propio de la empresa creada, a diferencia de la persona natural, es la empresa y no el dueño quien asume todas las obligaciones de ésta.

Poder Adquisitivo

Capacidad económica para adquirir bienes o servicios respecto al dinero, representa la cantidad de bienes y servicios que se adquiere a una suma determinada.

Presión Tributaria

Según el (BCRP) menciona que “es la relación porcentual de los ingresos del sector público por concepto de recaudación de impuestos y el PBI. A su vez, la presión fiscal se puede descomponer en grupos de ingresos los cuales son: impuestos directos e indirectos”

Producto

Bien o servicio resultado de un proceso productivo que nace para cubrir las necesidades específicas de los consumidores.

Producto Bruto Interno

Es el valor total de la producción corriente de bienes y servicios finales dentro de un país durante un periodo de tiempo determinado. Incluye por lo tanto la producción generada por los nacionales y los extranjeros residentes en el país.

Tributo:

Es el conjunto de familias que obedecen a un jefe y que colaboran de alguna manera con el sostenimiento de la tribu. Es la entrega por parte del contribuyente al Estado para las cargas y atenciones públicas cierta cantidad de dinero o en especie.

Tributación

Tributación consiste en realizar las aportaciones que exige el Estado para la financiación de las necesidades colectivas de orden público. La tributación tiene por objeto recaudar los fondos que el Estado necesita para su funcionamiento.

2.4. Sistema de hipótesis

2.4.1. Hipótesis general

El crecimiento económico se relaciona con la recaudación tributaria de empresas en el Perú, año 2004 – 2017.

2.4.2. Hipótesis específicas

- a) El crecimiento económico se relaciona significativamente con la recaudación tributarias de las personas naturales en el Perú, año 2004 – 2017.
- b) El crecimiento económico se relaciona significativamente con la recaudación tributarias de las personas jurídicas en el Perú, año 2004 – 2017.

- c) La inflación se relaciona significativamente con la recaudación tributaria en el Perú, año 2004 – 2017.

2.5. Sistema de variables

2.5.1. Variable independiente

X: Crecimiento económico

Indicadores:

X₁: Producto Bruto Interno

X₂: Renta per cápita

X₃: Inflación

2.5.2. Variable dependiente

Y: Recaudación Tributaria

Indicadores:

Y₁: Ingresos tributarios de Personas Naturales

Y₂: Ingresos tributarias de Personas Jurídicas

Y₃: Ingreso Tributario Nacional

CAPITULO III: METODOLOGÍA

3.1. Tipo de investigación

El presente estudio se considera una investigación de tipo “Descriptiva”, porque es aquella que establece la existencia los fenómenos estudiados, cuyos objetivos es ampliar los conocimientos dentro de una determinada área de la ciencia, haciendo uso de un proceso y la lógica para demostrar severamente las preposiciones planteadas.

Esto significa recoger datos en base a las hipótesis, demostrando de manera cuidadosa los resultados para conocer lo significativas que son al contribuir al conocimiento.

Además, entre los diferentes tipos de investigación también se considera “Correlacional”, porque en un estudio correlacional se determina si dos variables están correlacionadas o no, es decir esto significa analizar si un aumento o disminución en una variable coincide directamente con un aumento o disminución en la otra variable.

3.2. Diseño de investigación

El diseño de la investigación es “No experimental”, porque no se manipulan las variables, simplemente se observan para posteriormente describirlas. De esta manera solo se busca interpretar la situación actual ya existente, sin provocar cambios en esta.

También se la considera dentro del diseño “Longitudinal”, ya que recolecta datos de dos o más años como se ve en la investigación, siendo recomendable porque involucran cambios que se realizaron a través del tiempo y demostrar la secuencia de los estudios realizados.

3.3. Población y muestra

Sabiendo que la población es el conjunto finito o infinito de elementos con características comunes, lo que quiere decir es que son todos aquellos sujetos con un conjunto de características que deben ser procesadas para dar origen a los datos de la investigación.

La población estará comprendida por todas las empresas del Perú, ya sean las personas naturales y jurídicas que estén ejerciendo alguna actividad económica, los datos serán proporcionados por el Banco Central de Reserva del Perú (BCRP).

3.4. Técnicas e instrumentos de recolección de datos

3.4.1. Técnicas

La técnica que se usará será la recopilación de información y la observación, estas serán usadas para la recopilación de bases de datos, se obtendrán del BCRP.

3.4.2. Instrumentos

Como instrumento se va a emplear o se van a elaborar para la investigación son los siguientes:

- Fichas de análisis documental
- Registros anecdóticos

CAPÍTULO IV: RESULTADOS U DISCUSIÓN

4.1. Tratamiento estadístico e interpretación de cuadros

Para la obtención de los resultados se utilizó el instrumento de registros anecdóticos que son la base de datos que tiene el Banco Central de Reserva (BCRP), estos datos han sido procesados en el software estadístico SPSS Statistics Data Document versión en español.

Asimismo, se realizó una base de datos en el programa de Excel, para posteriormente importarlas y crear una base de datos en el Software Estadísticos SPSS, donde se realizaron las tablas y los gráficos respectivos para cada variable, además se realizaron las pruebas de hipótesis mediante un proceso estadístico el cual corresponde a la investigación el del análisis de la regresión, que se encarga de estimar la relación entre las variables, principalmente si se centra en la relación entre una variable dependiente y una variable independiente.

4.2. Presentación de resultados, tablas, gráficos, figuras, etc.

4.2.1. Hipótesis General

El crecimiento económico se relaciona con la recaudación tributaria de empresas del Perú, año 2004-2007.

Tabla 1:

Datos del Producto Bruto Interno 2004 - 2017

	Frecuencia	Porcentaje	Porcentaje válido	Porcentaje acumulado
	74	1	,6	,6
	76	1	,6	1,2
	77	1	,6	1,8
	78	1	,6	2,4
	79	1	,6	3,0
	80	3	1,8	4,8
	81	1	,6	5,4
	82	2	1,2	6,6
	83	3	1,8	8,4
	84	1	,6	9,0
	85	2	1,2	10,2
Válidos	86	2	1,2	11,4
	87	3	1,8	13,2
	88	1	,6	13,8
	89	2	1,2	15,0
	90	2	1,2	16,2
	91	1	,6	16,8
	92	5	3,0	19,8
	93	1	,6	20,4
	95	2	1,2	21,6
	97	2	1,2	22,8
	98	1	,6	23,4
	99	2	1,2	24,6

Nota: Tomado del IBM SPSS Statistical Software al introducir los datos del Banco Central de reserva del Perú.

Tabla 2:

Datos del Producto Bruto Interno 2004 - 2017

	Frecuencia	Porcentaje	Porcentaje válido	Porcentaje acumulado
	100	2	1,2	25,7
	101	3	1,8	27,5
	103	3	1,8	29,3
	104	2	1,2	30,5
	105	1	,6	31,1
	106	2	1,2	32,3
	107	1	,6	32,9
	109	3	1,8	34,7
	110	2	1,2	35,9
	111	4	2,4	38,3
	112	5	3,0	41,3
Válidos	113	1	,6	41,9
	114	2	1,2	43,1
	115	1	,6	43,7
	116	1	,6	44,3
	117	3	1,8	46,1
	120	1	,6	46,7
	122	3	1,8	48,5
	123	4	2,4	50,9
	124	2	1,2	52,1
	125	1	,6	52,7
	127	3	1,8	54,5
	128	1	,6	55,1
	129	3	1,8	56,9

Nota: Tomado del IBM SPSS Statistical Software al introducir los datos del Banco Central de reserva del Perú.

Tabla 3:

Datos del Producto Bruto Interno 2004 - 2017

	Frecuencia	Porcentaje	Porcentaje válido	Porcentaje acumulado	
	137	4	2,4	2,4	65,3
	138	1	,6	,6	65,9
	139	3	1,8	1,8	67,7
	141	1	,6	,6	68,3
	143	1	,6	,6	68,9
	144	5	3,0	3,0	71,9
	145	2	1,2	1,2	73,1
	147	2	1,2	1,2	76,6
	148	7	4,2	4,2	80,8
	150	3	1,8	1,8	82,6
	151	2	1,2	1,2	83,8
Válidos	152	2	1,2	1,2	85,0
	154	3	1,8	1,8	86,8
	156	3	1,8	1,8	89,2
	157	1	,6	,6	89,8
	158	1	,6	,6	90,4
	159	6	3,6	3,6	94,0
	160	1	,6	,6	94,6
	163	2	1,2	1,2	97,0
	164	1	,6	,6	97,6
	165	2	1,2	1,2	98,8
	171	1	,6	,6	99,4
	176	1	,6	,6	100,0
Total	167	100,0	100,0		

Nota: Tomado del IBM SPSS Statistical Software al introducir los datos del Banco Central de reserva del Perú.

Tabla 4:

Datos del Ingreso Nacional 2004 - 2017

	Frecuencia	Porcentaje	Porcentaje válido	Porcentaje acumulado
	561	1	,6	,6
	649	1	,6	1,2
	665	1	,6	1,8
	673	1	,6	2,4
	682	1	,6	3,0
	708	2	1,2	4,2
	720	1	,6	4,8
	727	1	,6	5,4
Válidos	734	2	1,2	6,6
	739	1	,6	7,2
	753	1	,6	7,8
	756	1	,6	8,4
	767	1	,6	9,0
	793	1	,6	9,6
	797	1	,6	10,2
	824	1	,6	10,8
	849	1	,6	11,4
	891	1	,6	12,0
	893	1	,6	12,6

Nota: Tomado del IBM SPSS Statistical Software al introducir los datos del Banco Central de reserva del Perú.

Tabla 5:

Datos del Ingreso Nacional 2004 - 2017

	Frecuencia	Porcentaje	Porcentaje válido	Porcentaje acumulado
	960	1	,6	13,2
	1179	1	,6	13,8
	1187	1	,6	14,4
	1227	1	,6	15,0
	1273	1	,6	15,6
	1282	1	,6	16,2
	1290	1	,6	16,8
	1296	1	,6	17,4
Válidos	1302	1	,6	18,0
	1320	1	,6	18,6
	1322	1	,6	19,2
	1328	1	,6	19,8
	1345	1	,6	20,4
	1386	1	,6	21,0
	1403	1	,6	21,6
	1409	1	,6	22,2
	1416	1	,6	22,8
	1463	1	,6	23,4
	1492	1	,6	24,0

Nota: Tomado del IBM SPSS Statistical Software al introducir los datos del Banco Central de reserva del Perú.

Tabla 6:

Datos del Ingreso Nacional 2004 - 2017

	Frecuencia	Porcentaje	Porcentaje válido	Porcentaje acumulado	
	1507	1	,6	,6	24,6
	1554	1	,6	,6	25,1
	1557	1	,6	,6	25,7
	1563	1	,6	,6	26,3
	1594	1	,6	,6	26,9
	1597	1	,6	,6	27,5
	1608	1	,6	,6	28,1
	1632	1	,6	,6	28,7
	1643	1	,6	,6	29,3
Válidos	1657	1	,6	,6	29,9
	1680	1	,6	,6	30,5
	1718	1	,6	,6	31,1
	1722	1	,6	,6	31,7
	1726	1	,6	,6	32,3
	1731	1	,6	,6	32,9
	1733	1	,6	,6	33,5
	1742	1	,6	,6	34,1
	1753	1	,6	,6	34,7
	1754	1	,6	,6	35,3

Nota: Tomado del IBM SPSS Statistical Software al introducir los datos del Banco Central de reserva del Perú.

Tabla 7:

Datos del Ingreso Nacional 2004 - 2017

	Frecuencia	Porcentaje	Porcentaje válido	Porcentaje acumulado	
	1821	1	,6	,6	35,9
	1838	1	,6	,6	36,5
	1850	1	,6	,6	37,1
	1853	1	,6	,6	37,7
	1855	1	,6	,6	38,3
	1910	1	,6	,6	38,9
	1914	1	,6	,6	39,5
	1916	1	,6	,6	40,1
	1917	1	,6	,6	40,7
Válidos	1923	1	,6	,6	41,3
	1932	1	,6	,6	41,9
	1952	1	,6	,6	42,5
	1956	1	,6	,6	43,1
	2008	1	,6	,6	43,7
	2082	1	,6	,6	44,3
	2106	1	,6	,6	44,9
	2158	1	,6	,6	45,5
	2186	1	,6	,6	46,1
	2198	1	,6	,6	46,7

Nota: Tomado del IBM SPSS Statistical Software al introducir los datos del Banco Central de reserva del Perú.

Tabla 8:

Datos del Ingreso Nacional 2004 - 2017

	Frecuencia	Porcentaje	Porcentaje válido	Porcentaje acumulado	
	2307	1	,6	,6	49,1
	2315	1	,6	,6	49,7
	2378	1	,6	,6	50,3
	2379	1	,6	,6	50,9
	2386	1	,6	,6	51,5
	2405	1	,6	,6	52,1
	2416	1	,6	,6	52,7
	2418	1	,6	,6	53,3
	2419	1	,6	,6	53,9
Válidos	2431	1	,6	,6	54,5
	2440	1	,6	,6	55,1
	2447	1	,6	,6	55,7
	2456	1	,6	,6	56,3
	2461	1	,6	,6	56,9
	2462	1	,6	,6	57,5
	2468	1	,6	,6	58,1
	2483	1	,6	,6	58,7
	2488	1	,6	,6	59,3
	2491	1	,6	,6	59,9

Nota: Tomado del IBM SPSS Statistical Software al introducir los datos del Banco Central de reserva del Perú.

Tabla 9:

Datos del Ingreso Nacional 2004 - 2017

	Frecuencia	Porcentaje	Porcentaje válido	Porcentaje acumulado	
	2537	1	,6	,6	62,9
	2548	1	,6	,6	63,5
	2552	1	,6	,6	64,1
	2553	1	,6	,6	64,7
	2554	1	,6	,6	65,3
	2581	1	,6	,6	65,9
	2582	1	,6	,6	66,5
	2606	1	,6	,6	67,1
	2610	1	,6	,6	67,7
Válidos	2623	1	,6	,6	68,3
	2640	1	,6	,6	68,9
	2642	1	,6	,6	69,5
	2643	1	,6	,6	70,1
	2654	1	,6	,6	70,7
	2681	1	,6	,6	71,3
	2682	1	,6	,6	71,9
	2704	1	,6	,6	72,5
	2734	1	,6	,6	73,1
	2741	1	,6	,6	73,7

Nota: Tomado del IBM SPSS Statistical Software al introducir los datos del Banco Central de reserva del Perú.

Tabla 10:

Datos del Ingreso Nacional 2004 - 2017

	Frecuencia	Porcentaje	Porcentaje válido	Porcentaje acumulado	
	2959	1	,6	,6	83,2
	3144	1	,6	,6	83,8
	3311	1	,6	,6	84,4
	3437	1	,6	,6	85,0
	3498	1	,6	,6	85,6
	3538	1	,6	,6	86,2
	3648	1	,6	,6	86,8
	3684	1	,6	,6	87,4
	4416	1	,6	,6	94,6
Válidos	4470	1	,6	,6	95,2
	4651	1	,6	,6	95,8
	4785	1	,6	,6	96,4
	4837	1	,6	,6	97,0
	4861	1	,6	,6	97,6
	4986	1	,6	,6	98,2
	5042	1	,6	,6	98,8
	5081	1	,6	,6	99,4
	5529	1	,6	,6	100,0
Total	167	100,0	100,0		

Nota: Tomado del IBM SPSS Statistical Software al introducir los datos del Banco Central de reserva del Perú.



Figura 4: Producto Bruto Interno 2004 - 2017

Interpretación:

Se puede apreciar en la figura 4, que el producto bruto interno ha tenido algunas variaciones considerablemente altas durando los años 2004 – 2017 y que en el transcurso del tiempo se ha incrementado favorablemente por los factores que la ayudan y por un responsable manejo político – económico.

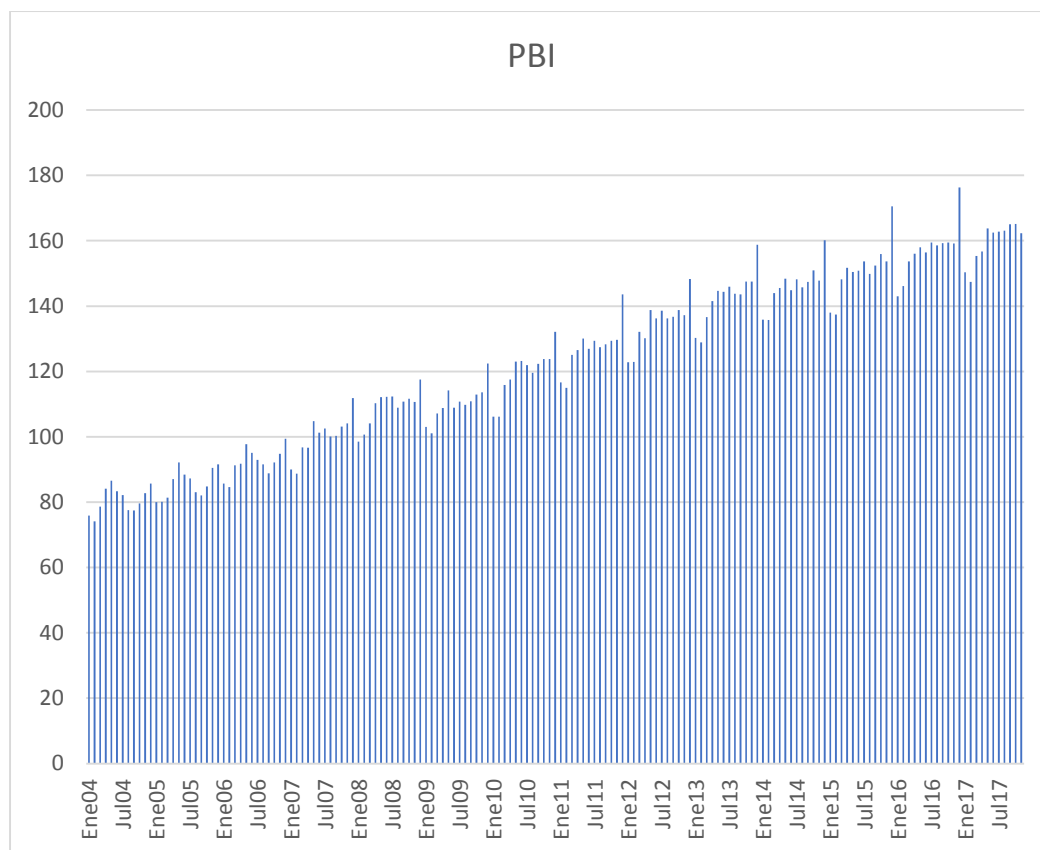

Figura 5: Ingreso Nacional 2004 - 2017

Interpretación:

Se puede apreciar en la figura 5, que el Ingreso Nacional del Perú durante los años 2004 – 2017, ha tenido variaciones significativas todo debido a las diferentes maneras de recaudar los impuestos.

El Perú ha pasado por crisis económicas, pero aún así ha sabido como mantener una economía estable y año tras año han estado intentando disminuir el desempleo, la pobreza, y otros índices que son medibles.

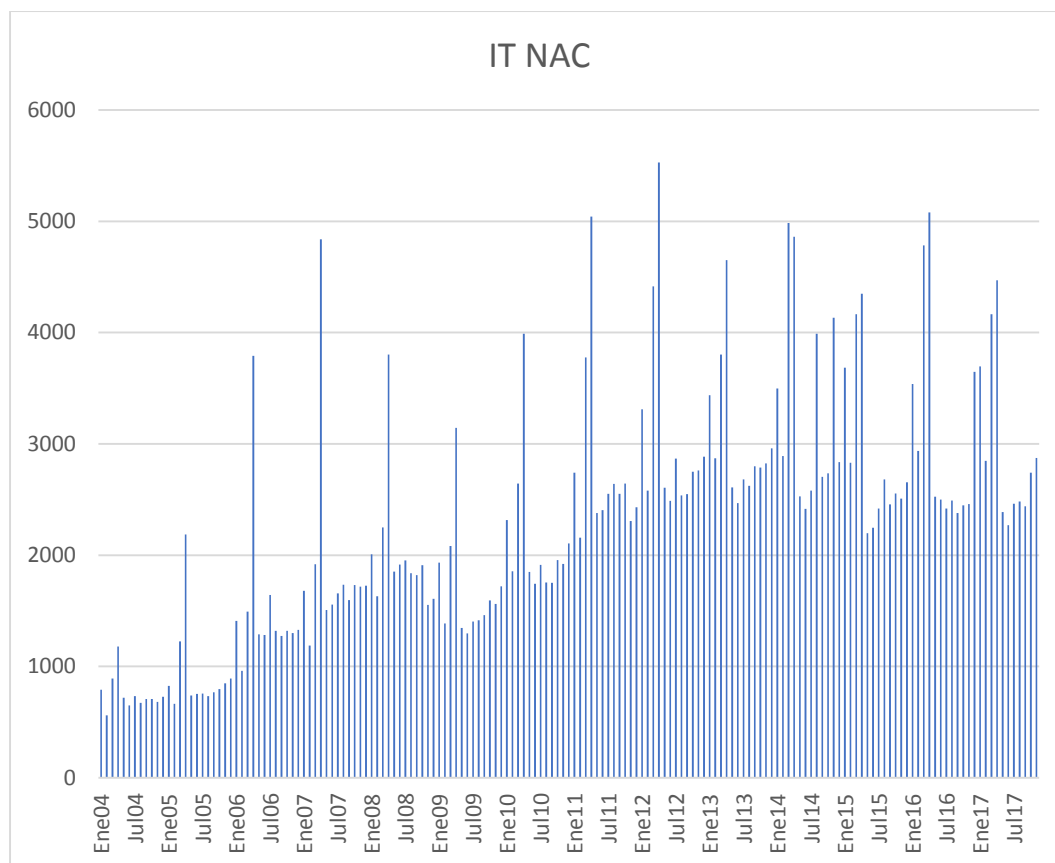

Figura 6: PBI e Ingreso Tributario Nacional

Interpretación:

Como se aprecia en la figura 6, ambas variables ya sean crecimiento económico como recaudación tributaria, presentan una relación lineal positiva; es decir, a medida que aumenta el valor de la variable. Esta aumenta también el valor de la variable crecimiento económico (PBI).

Aunque notablemente se puede apreciar que esta figura no solo muestra la relación existente entre variables, sino también resaltan las observaciones individuales que se desvían de la relación general. A estas observaciones se les llama outliers o valores inusitados, que son aquellos puntos de la base de datos que aparecen alejados del resto.

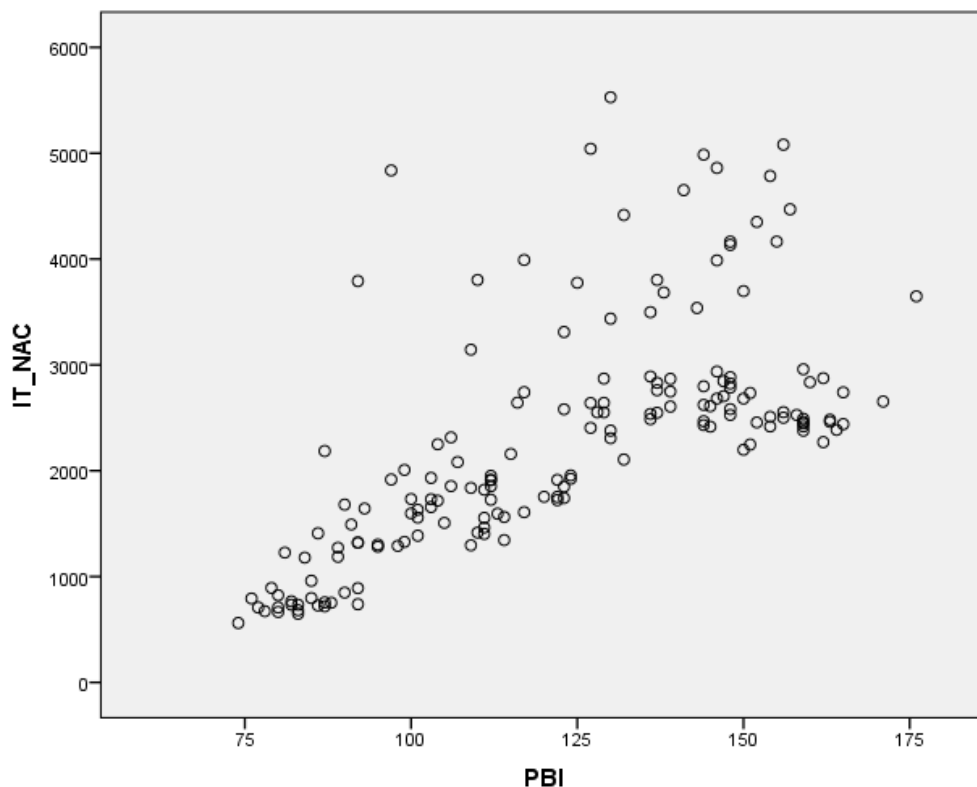
4.2.2. Hipótesis Específicas:

- a. El crecimiento económico se relaciona con la recaudación tributaria en las personas naturales del Perú.



Figura 7: Personas Naturales

Interpretación:

Se puede apreciar en la figura 7, que el crecimiento o incremento de las personas naturales, personas que han obtenido con un registro único del contribuyente durante los años 2004 – 2017.

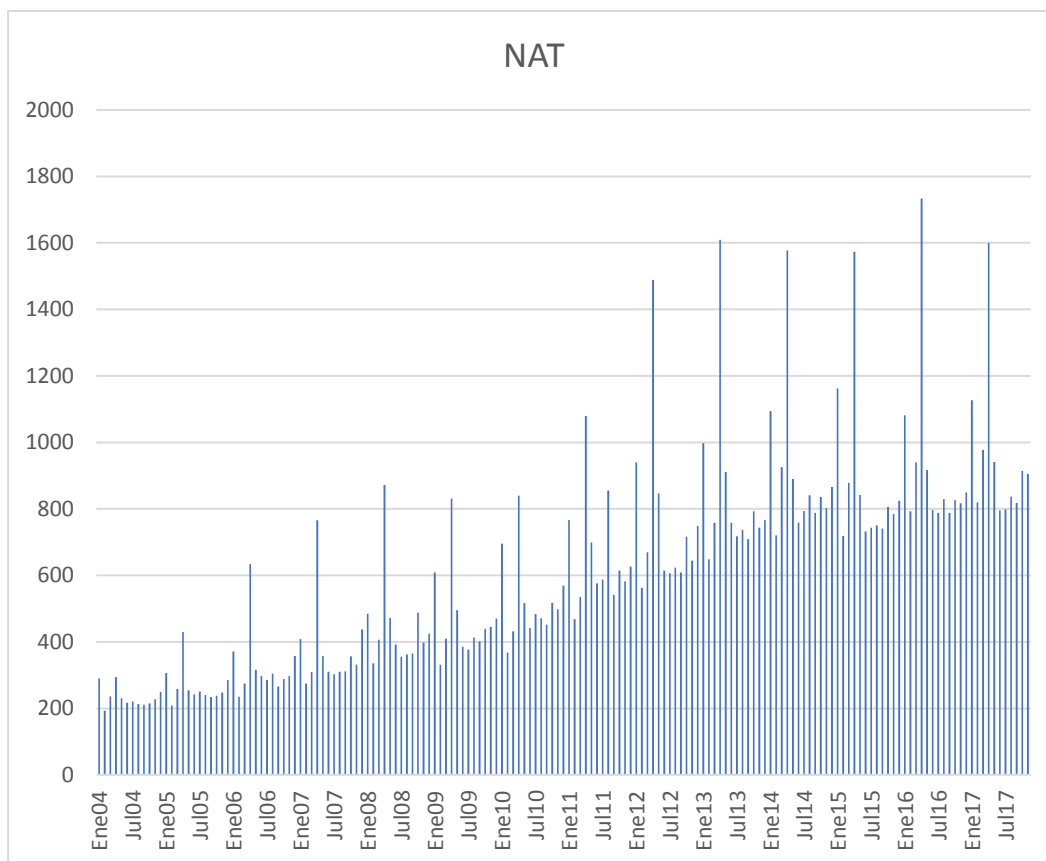

Figura 8: PBI e Ingreso Tributario de Personas Naturales

Interpretación:

Como se aprecia en la figura 8, ambas variables ya sean crecimiento económico y recaudación tributaria de las personas naturales del Perú durante el periodo 2004 – 2017, presentan una relación lineal positiva; es decir, a medida que aumenta el valor de la variable. Esta aumenta también el valor de la variable crecimiento económico (PBI).

Nuevamente se aprecia la relación existente entre variables, pero también resaltan las observaciones individuales que se desvían de la relación general. Como ya se mencionó antes esas observaciones se les llama outliers o valores inusitados, que son aquellos puntos de la base de datos que aparecen alejados del resto.

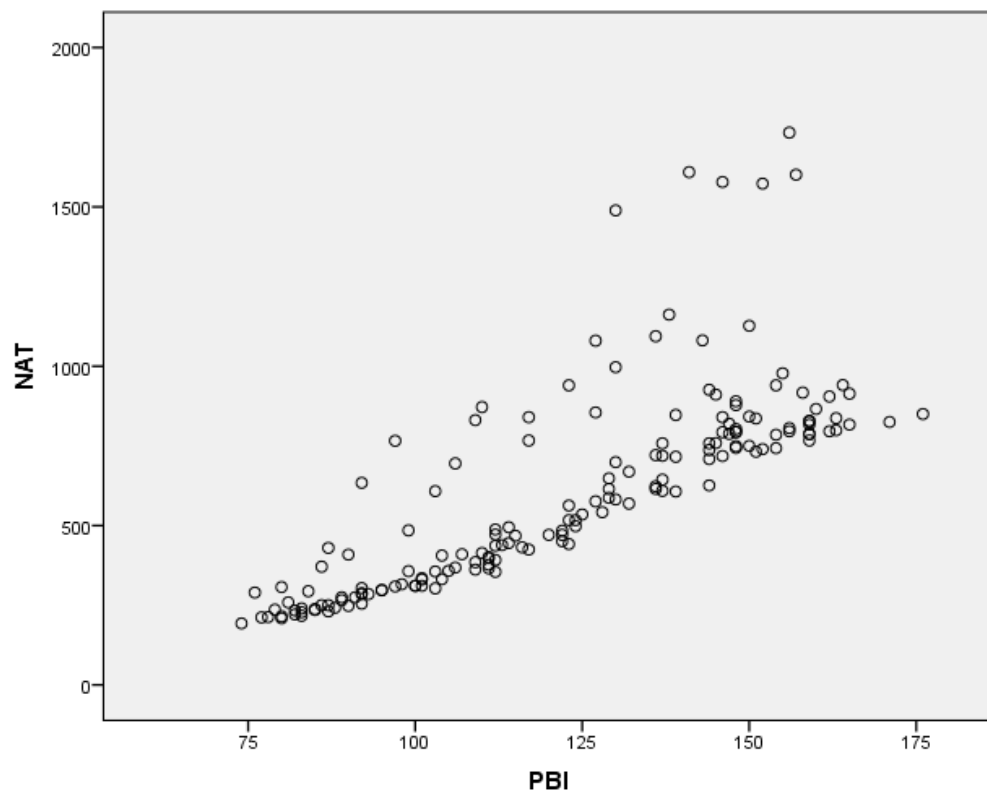
- b. El crecimiento económico se relaciona con la recaudación tributaria de las personas jurídicas del Perú.



Figura 9: Personas Jurídicas

Interpretación:

Se puede apreciar en la figura 9, el crecimiento o incremento de las personas jurídicas, personas que han obtenido con un registro único del contribuyente porque tienen actividad económica durante los años 2004 – 2017.

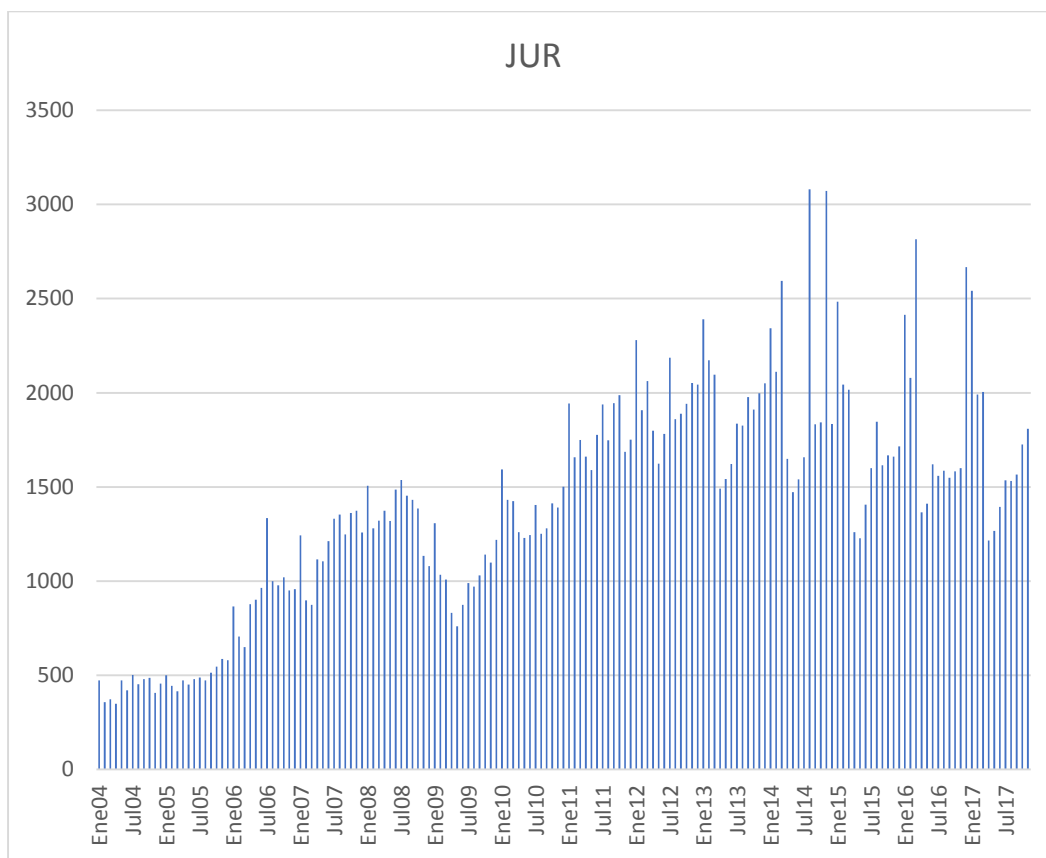

Figura 10: PBI e Ingreso tributario de las Personas Jurídicas

Interpretación:

Se puede apreciar en la figura 10, ambas variables ya sean crecimiento económico y recaudación tributaria de las personas jurídicas del Perú durante el periodo 2004 – 2017, presentan una relación lineal positiva; es decir, a medida que aumenta el valor de la variable. Esta aumenta también el valor de la variable crecimiento económico (PBI).

Además, se aprecia la relación existente entre variables, pero también resaltan las observaciones individuales que se desvían de la relación general. Como ya se mencionó antes esas observaciones se les llama outliers o valores inusitados, que son aquellos puntos de la base de datos que aparecen alejados del resto.

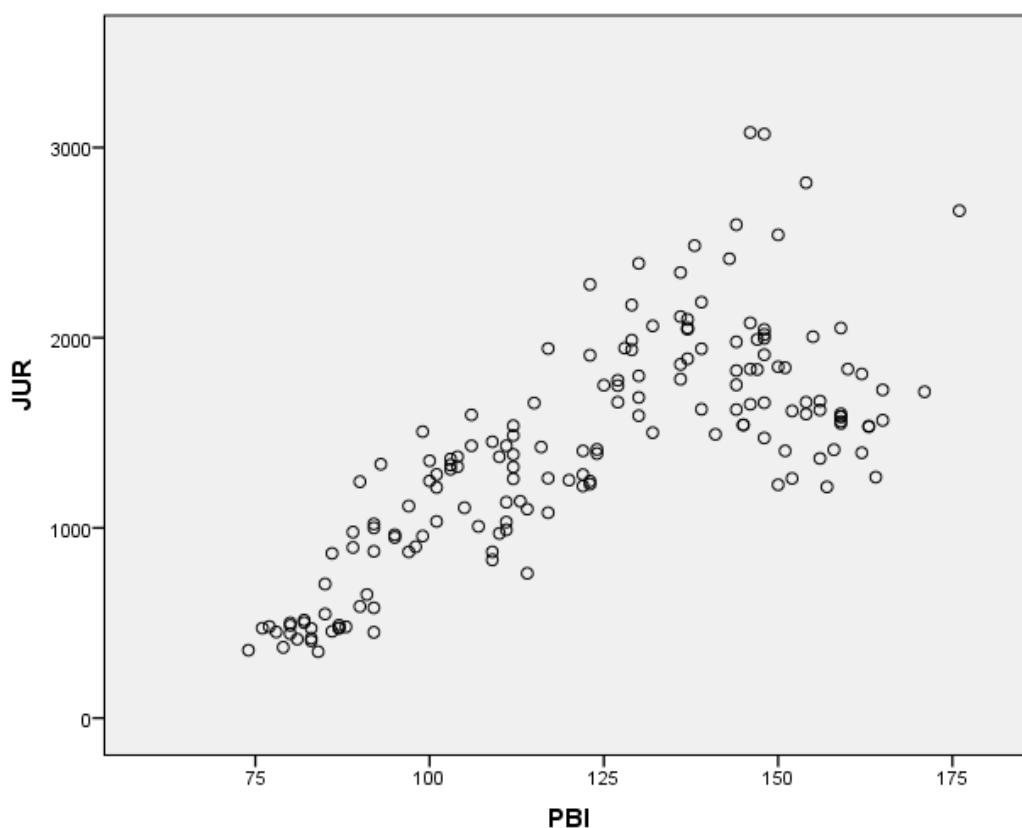
c. La inflación se relaciona con la recaudación tributaria del Perú.



Figura 11: Inflación

Interpretación:

Se puede apreciar en la figura 11, la inflación prácticamente se define como el desequilibrio entre la oferta y la demanda de bienes y/o servicios que se refleja en un aumento generalizado y sostenido del nivel general de precios en el mercado.

Así como los demás indicadores está se ve afectada durante el transcurso de los años teniendo un incremento cada año, pero también se ve que está siendo controlada y en esa etapa no hubo alguna crisis económica.

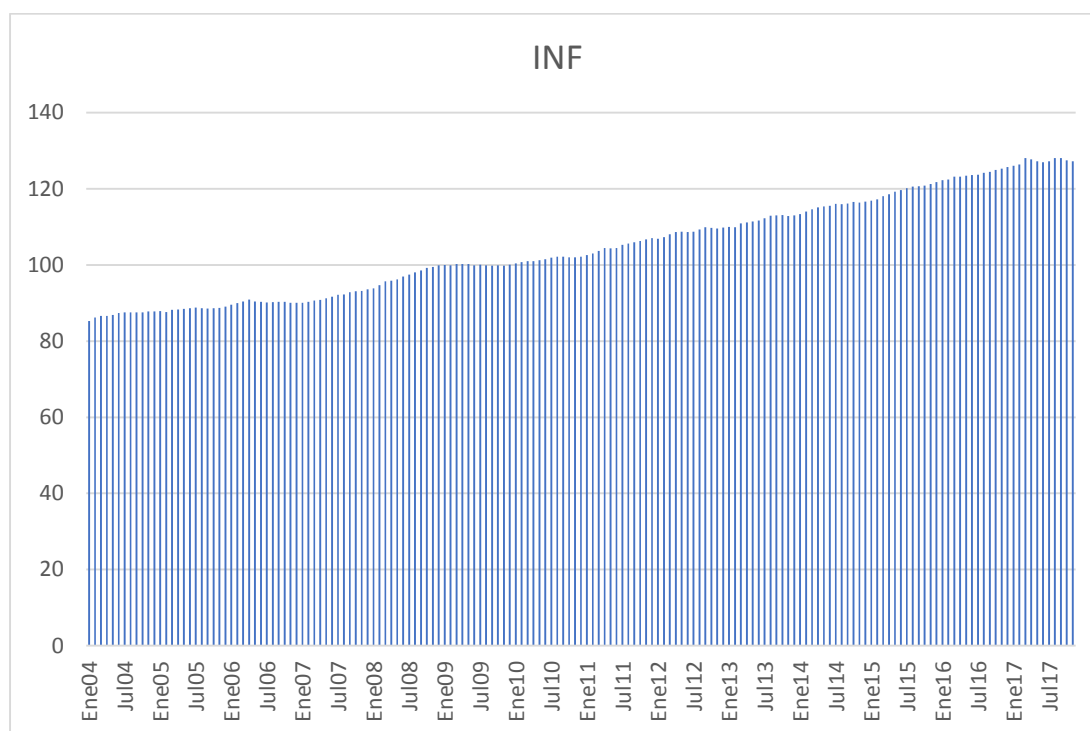

Figura 12: Inflación e Ingreso Nacional del Perú

Interpretación:

Como se aprecia en la figura 12, ambas variables ya sean inflación y recaudación tributaria nacional del Perú durante el periodo 2004 – 2017, presentan una relación lineal positiva; es decir, a medida que aumenta el valor de la variable. Esta aumenta también el valor de la variable crecimiento económico (PBI).

4.3. Contraste de hipótesis

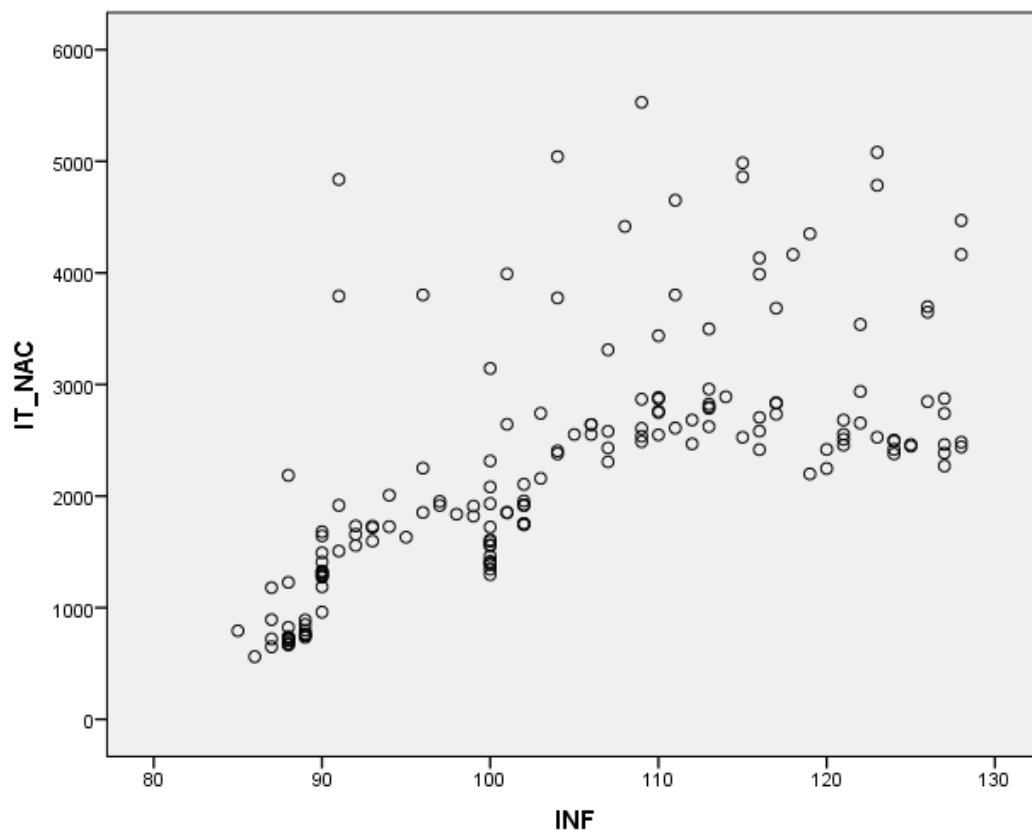
En la presente investigación se busca comprobar las hipótesis planteadas en el presente trabajo de investigación, para lo cual, se utilizaron modelos de regresión lineal, dado que los datos de las variables son de tipo intervalo. Así mismo, se ha calculado la prueba “t” de student a través de la cual se ha evaluado el nivel de significancia de cada una de las relaciones de variables utilizadas en el presente trabajo.

4.3.1. Hipótesis General

Ho: “El crecimiento económico no se relaciona con la recaudación tributaria de empresas del Perú.”

H1: ““El crecimiento económico se relaciona con la recaudación tributaria de empresas del Perú.”

Tabla 11:

Tabla de correlaciones

Correlaciones			
		PBI	IT_NAC
	Correlación de Pearson	1	,672**
PBI	Sig. (bilateral)		,000
	N	167	167
	Correlación de Pearson	,672**	1
IT_NAC	Sig. (bilateral)	,000	
	N	167	167

** . La correlación es significativa al nivel 0,01 (bilateral).

Nota: Tomado del IBM SPSS Statistical Software.

De los resultados obtenido a través de la matriz de correlación entre las variables crecimiento económico (PBI) y el ingreso nacional, se puede concluir que existe una relación positiva entre ambas variables y que existe una correlación media de 67.2%, lo cual se sustenta través del nivel de significancia de la prueba “t” student, la misma que es calculada a través del p-value ($0.000 < 0.01$).

Regla de decisión

Si nivel de significancia es $< a 0.01$, entonces: Se rechaza la hipótesis nula- H_0 .

4.3.2. Hipótesis específica grado de crecimiento económico y recaudación tributaria de las personas naturales

Ho: “El crecimiento económico no se relaciona con la recaudación tributaria de las personas naturales del Perú.”

H1: “El crecimiento económico se relaciona con la recaudación tributaria de las personas naturales del Perú.”

Tabla 12:

Coefficientes

Coeficientes ^a					
Modelo	Coeficientes no estandarizados		Coeficientes tipificados	t	Sig.
	B	Error típ.	Beta		
1	(Constante)	-504,178	72,077	-6,995	,000
	PBI	9,107	,576	,776	15,824
					,000

a. Variable dependiente: NAT

Nota: Tomado del IBM SPSS Statistical Software.

Se puede concluir que la variable crecimiento económico influye directamente proporcional en la recaudación tributaria de las personas naturales, lo cual se sustenta través del nivel de significancia de la prueba “t” student, la misma que es calculada a través del p-value.

Regla de decisión

Si nivel de significancia es < 0.05 , entonces: Se rechaza la hipótesis nula- H_0

Si “t” student es $> 1,96$ entonces: Se rechaza la hipótesis nula - H_0

4.3.3. Hipótesis específica grado de crecimiento económico y recaudación tributaria de las personas jurídicas

H_0 : “El crecimiento económico no se relaciona con la recaudación tributaria de las personas jurídicas del Perú”

H_1 : “El crecimiento económico se relaciona con la recaudación tributaria de las personas jurídicas del Perú”

Tabla 13:

Coefficientes

Coeficientes ^a					
Modelo	Coeficientes no estandarizados		Coeficientes tipificados	t	Sig.
	B	Error típ.	Beta		
(Constante)	-624,936	138,658		-4,507	,000
1					
PBI	16,649	1,107	,760	15,038	,000

a. Variable dependiente: JUR

Nota: Tomado del IBM SPSS Statistical Software.

Se puede concluir que la variable crecimiento económico, influye directamente proporcional en la recaudación tributaria de las personas jurídicas, lo cual se sustenta través del nivel de significancia de la prueba “t” student, la misma que es calculada a través del p-value.

Regla de decisión

Si nivel de significancia es < 0.05 , entonces: Se rechaza la hipótesis nula- H_0

Si “t” student es $> 1,96$ entonces: Se rechaza la hipótesis nula - H_0

4.3.4. Hipótesis específica grado de inflación y recaudación tributaria nacional

H_0 : “La inflación no se relaciona con la recaudación tributaria del Perú”

H_1 : “La inflación se relaciona con la recaudación tributaria del Perú”

Tabla 14:

Coefficientes

Coeficientes ^a						
Modelo	Coeficientes no estandarizados		Coeficientes tipificados	t	Sig.	
	B	Error típ.	Beta			
1	(Constante)	-3514,773	522,254	-6,730	,000	
	INF	55,517	4,949	,658	11,217	,000

a. Variable dependiente: IT_NAC

Nota: Tomado del IBM SPSS Statistical Software.

Se puede concluir que la variable inflación, influye directamente proporcional en la recaudación tributaria nacional, lo cual se sustenta través del nivel de significancia de la prueba “t” student, la misma que es calculada a través del p-value.

Regla de decisión

Si nivel de significancia es < 0.05 , entonces: Se rechaza la hipótesis nula- H_0

Si “t” student es $> 1,96$ entonces: Se rechaza la hipótesis nula - H_0

4.4. Discusión de resultados

El presente trabajo analiza la correlación entre el crecimiento económico de la recaudación tributaria del Perú, así como también se demostró que tiene relación significativa con otros indicadores de las variables, como el caso de la recaudación tributaria de las personas naturales y jurídicas, hasta la inflación. Los datos para la investigación ha sido tomados a partir del periodo 2004 – 2017.

CONCLUSIONES

PRIMERA:

El crecimiento económico es una variable fundamental para analizar la economía de un país o una región, ya que permite apreciar rápidamente la evolución del PBI a lo largo del tiempo durante los años 2004 – 2017, y de este modo tener una idea aproximada de la evolución del bienestar de la población, mejorando las condiciones de vida de cada individuo en la sociedad.

SEGUNDA:

El incremento del PBI peruano, debe basarse a la relación que tiene con la recaudación tributaria de las personas naturales en nuestro país, ya que se ha comprobado que si existe una relación lineal y que a medida que incremente una variable la otra lo hará de igual manera.

TERCERA:

El incremento del PBI peruano, también se basa en la relación que tiene con la recaudación tributaria de las personas jurídicas en nuestro país, por tal motivo se demostró que durante el paso de los años dichas variables se han visto incrementadas proporcionalmente.

CUARTA:

La inflación como cualquier fenómeno económico tiene causas y efectos en la sociedad, el cual puede producir un desequilibrio entre la demanda y la oferta de los bienes y/o servicios. Esta variable tiene una relación significativa en la recaudación tributaria porque sólo representa la variación de precios efectiva para los hogares o familias.

SUGERENCIAS

PRIMERA:

Promover e incrementar el desarrollo del PBI, se debería ampliar las exportaciones de nuestros bienes y/o servicios ya que el crecimiento económico tiene un papel muy importante en la economía, llevarlos fuera de nuestras fronteras para que los demás países adquieran nuestros productos y así recaudar ingresos.

SEGUNDA:

Contribuir al proceso de desarrollo del país, pero aún queda un camino largo para aumentar la productividad en la producción de bienes y servicios, por lo que se debe priorizar este objetivo a través de las políticas de desarrollo productivo que debe impartir el Estado; las mismas que deben tener un impacto positivo con la recaudación tributaria.

TERCERA:

Diversificar la economía de nuestro país para tener mayor participación en el mercado mejorando la calidad de los productos y servicios para satisfacción de los clientes por ende reducir el riesgo de inversión; porque a una empresa le conviene estar presente en distintos sectores y mercados, para obtener mayores ingresos mediante la actividad económica a la que se dediquen.

CUARTA:

Controlar los precios de los productos respecto a la inflación, a fin de evitar la disminución de la producción y venta de bienes y servicios. Otra alternativa también sería subir las tasas de interés previa evaluación por parte del sistema financiero de nuestro país.

REFERENCIAS

- Barroso, P. (1995). *Ética y deontología informática*.
- BCRP. (s.f.). *Banco Central de Reserva del Perú*. Obtenido de www.bcrp.gob.pe ›
Publicaciones y seminarios › Glosario de términos económicos
- Bernal, J. R. (2008). *Teoría del crecimiento económico: Un punto de vista heterodoxo*.
Obtenido de Repositorio Académico:
http://www.fce.unal.edu.co/media/files/documentos/Doctorado/Tesis/Tesis_Jos_Bernal.pdf
- Brito, S. A. (2010). *Productividad y Crecimiento Económico: El caso de Guatemala 1970 - 2008*. Obtenido de Repositorio Académico:
<file:///C:/Users/LAB01/Downloads/ProductividadyCrecimientoEconomico.pdf>
- Easterly, W. (2003). *En busca del crecimiento*. Barcelona: Journal of Development Economics.
- En Colombia*. (2015). Obtenido de
<https://encolombia.com/economia/macroeconomia/crecimientoeconomico/>
- En Colombia*. (2016). *En Colombia economía y macroeconomía*. Obtenido de Economía:
<https://encolombia.com/economia/macroeconomia/crecimientoeconomico/>
- Federico. (30 de octubre de 2017). *Econolink*. Obtenido de
<https://www.econlink.com.ar/economia/crecimiento/crecimiento.shtml>
- Federico. (2017). *Econolink*. Obtenido de Crecimiento Económico:
<https://www.econlink.com.ar/economia/crecimiento/crecimiento.shtml>
- Francois, G. (2008). *La libertad en el derecho: Entre certeza e incertidumbre*.
- Gamarra, V. J. (2017). *Pobreza, Desigualdad y Crecimiento Económico: un Enfoque Regional del caso Peruano*. Obtenido de Repositorio Pontifica Universidad Católica del Perú:

http://tesis.pucp.edu.pe/repositorio/bitstream/handle/123456789/9682/GAMARRA_ECHENIQUE_VICTOR_POBREZA.pdf?sequence=1

Harrod, R. (2007). *Macroeconomía y Política Fiscal*.

INEI. (2005). Metodología de Cálculo del Producto Bruto Interno Anual. *Metodologías*.

Obtenido de https://www.dane.gov.co/files/faqs/faq_pib.pdf

Julza, J. A. (2016). *Crecimiento económico y pobreza en el Perú: Un análisis de datos de*

panel para el periodo 2004 - 2013. Obtenido de Repositorio de la Universidad

Nacional de Piura: <http://repositorio.unp.edu.pe/bitstream/handle/UNP/461/ECO-JUL-VEG-16.pdf?sequence=1&isAllowed=y>

Martin, F. (2006). *Economía*. Obtenido de Factores determinantes de la recaudación tributaria:

https://www.economia.gob.ar/sip/basehome/factores_recaudacion_tributaria.pdf

Méndez, M. (2004). Cultura Tributaria, Deberes y Derechos vs Contitución de 1999. *Revista Espacio Abierto*, 123-137.

Mogollón, V. (2014). Nivel de cultura tributaria en los comerciantes de la ciudad de Chiclayo. *Tesis*.

Moya, E. J. (2003). *Elementos de finanzas públicas y derecho tributario*. Caracas.

Quintanilla, E. (2014). *La evasión tributaria y su incidencia en la recaudación fiscal en el*

Perú y Latinoamérica. Obtenido de Repositorio Académico Universidad San Martín de Porres:

http://www.repositorioacademico.usmp.edu.pe/bitstream/usmp/1106/1/quintanilla_ce.pdf

Ricardo, D. (1959). *Tesis doctorales*. Obtenido de Teoría Tributaria:

<http://www.eumed.net/tesis->

[doctorales/2010/lmr/Teoria%20Tributaria%20de%20David%20Ricardo.htm](http://www.eumed.net/tesis-doctorales/2010/lmr/Teoria%20Tributaria%20de%20David%20Ricardo.htm)

- Rodriguez, A. H. (2016). *Relación entre el crecimiento económico y el desarrollo de las telecomunicaciones en el Perú entre los años 2007 - 2011*. Obtenido de Repositorio Pontificia Universidad Católica del Perú:
file:///C:/Users/LAB01/Downloads/RODRIGUEZ_SEVILLA_ANGELLO_RELACION_ENTRE_EL_CRECIMIENTO.pdf
- Silva, R. d. (2017). *Determinantes de la Recaudación de los Impuestos Municipales*. Obtenido de Repositorio de la Universidad Católica del Perú:
http://tesis.pucp.edu.pe/repositorio/bitstream/handle/123456789/8483/RIOS_SILVA_RAFAEL_DE_LOS_DETERMINANTES.pdf?sequence=1
- SUNAT. (2006). Obtenido de <http://www.sunat.gob.pe/legislacion/renta/ley/capii.pdf>
- Taibo, C. (2004). Obtenido de Crecimiento Económico:
https://es.wikipedia.org/wiki/Crecimiento_econ%3%B3mico
- Tylor, E. B. (1871). *La ciencia de la cultura*.
- USMP. (s.f.). *Facultad de Derecho USMP*. Obtenido de
http://www.derecho.usmp.edu.pe/7ciclo/derecho_tributario_I/ideas_centrales/3_semana.pdf
- Valdivia, G. (1994). *Diccionario Jurídico Mexicano*.
- Villegas, H. (2003). *Curso de Finanzas, Derecho Tributario y Financiero*. Buenos Aires.
- Yáñez, J. (2016). *Evasión Tributaria: Atentado a la equidad*. Chile.

APÉNDICE

APÉNDICE A: Matriz de consistencia

FORMULACION DEL PROBLEMA	OBJETIVO DEL PROBLEMA	HIPOTESIS	VARIABLES	INDICADORES	METODOLOGÍA
<p>PREGUNTA GENERAL:</p> <p>¿Existe relación entre el crecimiento económico y la recaudación tributaria de empresas del Perú, año 2004 – 2017?</p>	<p>OBJETIVO GENERAL:</p> <p>Establecer la relación entre el crecimiento económico y la recaudación tributaria de empresas del Perú, año 2004 – 2017.</p>	<p>HIPOTESIS GENERAL:</p> <p>El crecimiento económico se relaciona con la recaudación tributaria de empresas del Perú, año 2004 – 2017.</p>	<p>VARIABLE INDEPENDIENTE:</p> <p>Crecimiento Económico</p>	<ul style="list-style-type: none"> • Producto Bruto Interno • Renta Per Cápita • Inflación 	<p>DISEÑO DE LA INVESTIGACIÓN</p> <p>No experimental Longitudinal</p> <p>TÉCNICA: Recopilación de información</p> <p>INSTRUMENTO: Registros anecdóticos</p>
<p>PREGUNTAS ESPECIFICAS:</p> <p>a) ¿Existe relación entre el crecimiento económico y la recaudación tributaria de las personas naturales del Perú?</p> <p>b) ¿Existe relación entre el crecimiento económico y la recaudación tributaria de las personas jurídicas del Perú?</p> <p>c) ¿Existe relación entre la inflación y la recaudación tributaria del Perú?</p>	<p>OBJETIVOS ESPECIFICOS:</p> <p>a) Establecer la relación entre el crecimiento económico y la recaudación tributaria de las personas naturales del Perú.</p> <p>b) Establecer la relación entre el crecimiento económico y la recaudación tributaria de las personas jurídicas del Perú.</p> <p>c) Establecer la relación entre la inflación y la recaudación tributaria del Perú.</p>	<p>HIPOTESIS ESPECIFICAS:</p> <p>a) El crecimiento económico se relaciona significativamente con la recaudación tributaria de las personas naturales del Perú.</p> <p>b) El crecimiento económico se relaciona significativamente con la recaudación tributaria de las personas jurídicas del Perú.</p> <p>c) La inflación se relaciona significativamente con la recaudación tributaria del Perú.</p>	<p>VARIABLE DEPENDIENTE:</p> <p>Recaudación Tributaria</p>	<ul style="list-style-type: none"> • Ingresos Tributarios Nacional • Ingreso Tributario Nacional de Personas Naturales • Ingreso Tributario Nacional de Personas Jurídica 	<p>POBLACIÓN Y MUESTRA</p> <p>La población estará comprendida por las empresas del Perú.</p> <p>TIPO DE INVESTIGACIÓN</p> <p>Descriptiva Correlacional</p>

APÉNDICE B: Operacionalización de variables

VARIABLE	CONCEPTO	OPERACIONALIZACIÓN	INDICADORES
<p>VARIABLE INDEPENDIENTE</p> <p>CRECIMIENTO ECONÓMICO</p>	<p>El crecimiento económico es el aumento sostenido del producto en una economía, usualmente se mide como el aumento del producto bruto interno real en un periodo de varios años o décadas.</p>	<p>Es una de las metas que tiene toda sociedad y por el cual este mismo implica un incremento notable de los ingresos, y de la forma de vida, es decir, el bienestar de todos los individuos de una sociedad.</p>	<ul style="list-style-type: none"> • Producto Bruto Interno
			<ul style="list-style-type: none"> • Renta Per Cápita
			<ul style="list-style-type: none"> • Inflación
<p>VARIABLE DEPENDIENTE</p> <p>RECAUDACIÓN TRIBUTARIA</p>	<p>Son todas las actividades que realiza el estado para sufragar sus gastos, los tributos constituyen prestaciones exigidas por él, para atender a sus necesidades y llevar a cabo sus fines, para ello se vale de la actividad financiera denominada recaudación tributaria.</p>	<p>La recaudación tributaria consiste en hacer valer las normas jurídicas impositivas y exigir a la población su contribución para saldar el gasto necesario y dar cumplimiento a esas metas por las cuales fue creado el Estado.</p>	<ul style="list-style-type: none"> • Ingresos Tributarios Nacional
			<ul style="list-style-type: none"> • Ingreso Tributario Nacional de Personas Naturales
			<ul style="list-style-type: none"> • Ingreso Tributario Nacional de Personas Jurídicas

APÉNDICE C: Base de datos del Banco Central de Reserva

PERIODO	PBI (índice 2007=100)	INGRESO T. PERSONAS NATURALES (millones S/)	INGRESO T. PERSONAS JURÍDICAS (millones S/)	INFLACIÓN (índice 2009 = 100)	INGRESO TRIBUTARIA NACIONAL (millones S/)
Ene04	76	290	473	85	793
Feb04	74	193	357	86	561
Mar04	79	236	372	87	893
Abr04	84	294	349	87	1179
May04	87	231	473	87	720
Jun04	83	217	420	87	649
Jul04	82	221	502	88	734
Ago04	78	213	453	88	673
Sep04	77	212	481	88	708
Oct04	80	215	487	88	708
Nov04	83	228	406	88	682
Dic04	86	250	456	88	727
Ene05	80	307	500	88	824
Feb05	80	209	444	88	665
Mar05	81	259	415	88	1227
Abr05	87	430	474	88	2186
May05	92	255	451	88	739
Jun05	88	242	480	89	753
Jul05	87	250	488	89	756
Ago05	83	240	472	89	734
Sep05	82	234	515	89	767
Oct05	85	238	547	89	797
Nov05	90	248	587	89	849
Dic05	92	285	580	89	891
Ene06	86	371	866	90	1409
Feb06	85	235	705	90	960
Mar06	91	275	650	90	1492
Abr06	92	634	877	91	3792
May06	98	316	901	90	1290

Jun06	95	298	964	90	1282
Jul06	93	285	1335	90	1643
Ago06	92	304	1000	90	1322
Sep06	89	266	978	90	1273
Oct06	92	288	1021	90	1320
Nov06	95	297	950	90	1302
Dic06	99	357	957	90	1328
Ene07	90	409	1243	90	1680
Feb07	89	275	897	90	1187
Mar07	97	309	874	91	1917
Abr07	97	766	1115	91	4837
May07	105	358	1106	91	1507
Jun07	101	311	1213	92	1557
Jul07	103	303	1331	92	1657
Ago07	100	311	1353	92	1733
Sep07	100	311	1247	93	1597
Oct07	103	356	1362	93	1731
Nov07	104	332	1374	93	1718
Dic07	112	437	1258	94	1726
Ene08	99	485	1506	94	2008
Feb08	101	335	1281	95	1632
Mar08	104	406	1322	96	2250
Abr08	110	872	1374	96	3803
May08	112	472	1320	96	1853
Jun08	112	392	1486	97	1916
Jul08	112	355	1537	97	1952
Ago08	109	362	1453	98	1838
Sep08	111	366	1432	99	1821
Oct08	112	488	1386	99	1910
Nov08	111	398	1135	100	1554
Dic08	117	425	1080	100	1608
Ene09	103	608	1308	100	1932

Feb09	101	331	1034	100	1386
Mar09	107	410	1008	100	2082
Abr09	109	831	832	100	3144
May09	114	495	761	100	1345
Jun09	109	385	874	100	1296
Jul09	111	377	990	100	1403
Ago09	110	414	971	100	1416
Sep09	111	401	1031	100	1463
Oct09	113	439	1140	100	1594
Nov09	114	445	1099	100	1563
Dic09	122	471	1220	100	1722
Ene10	106	695	1594	100	2315
Feb10	106	368	1432	101	1855
Mar10	116	432	1425	101	2643
Abr10	117	840	1261	101	3991
May10	123	517	1230	101	1850
Jun10	123	442	1245	102	1742
Jul10	122	484	1405	102	1914
Ago10	120	471	1251	102	1754
Sep10	122	451	1280	102	1753
Oct10	124	517	1413	102	1956
Nov10	124	498	1391	102	1923
Dic10	132	569	1501	102	2106
Ene11	117	767	1943	103	2742
Feb11	115	468	1657	103	2158
Mar11	125	535	1750	104	3776
Abr11	127	1080	1661	104	5042
May11	130	699	1590	104	2379
Jun11	127	576	1776	104	2405
Jul11	129	587	1937	105	2552
Ago11	127	855	1748	106	2640
Sep11	128	542	1945	106	2553

Oct11	129	615	1987	106	2642
Nov11	130	582	1686	107	2307
Dic11	144	626	1752	107	2431
Ene12	123	940	2280	107	3311
Feb12	123	563	1908	107	2581
Mar12	132	669	2062	108	4416
Abr12	130	1489	1799	109	5529
May12	139	847	1624	109	2606
Jun12	136	615	1782	109	2488
Jul12	139	607	2187	109	2868
Ago12	136	623	1860	109	2537
Sep12	137	609	1889	110	2548
Oct12	139	716	1942	110	2749
Nov12	137	644	2052	110	2761
Dic12	148	749	2043	110	2884
Ene13	130	997	2391	110	3437
Feb13	129	648	2172	110	2871
Mar13	137	758	2096	111	3803
Abr13	141	1609	1492	111	4651
May13	145	911	1542	111	2610
Jun13	144	758	1622	112	2468
Jul13	146	718	1835	112	2682
Ago13	144	737	1827	113	2623
Sep13	144	709	1978	113	2798
Oct13	148	793	1911	113	2786
Nov13	148	744	1997	113	2824
Dic13	159	767	2051	113	2959
Ene14	136	1094	2343	113	3498
Feb14	136	721	2111	114	2890
Mar14	144	926	2594	115	4986
Abr14	146	1578	1650	115	4861
May14	148	890	1473	115	2527

Jun14	145	759	1541	116	2416
Jul14	148	794	1658	116	2582
Ago14	146	840	3079	116	3988
Sep14	147	788	1833	116	2704
Oct14	151	836	1842	117	2734
Nov14	148	803	3071	116	4134
Dic14	160	866	1835	117	2836
Ene15	138	1162	2484	117	3684
Feb15	137	719	2044	117	2831
Mar15	148	878	2017	118	4164
Abr15	152	1573	1260	119	4350
May15	150	842	1227	119	2198
Jun15	151	732	1405	120	2247
Jul15	154	743	1599	120	2418
Ago15	150	750	1847	121	2681
Sep15	152	740	1615	121	2456
Oct15	156	806	1667	121	2554
Nov15	154	785	1661	121	2509
Dic15	171	825	1716	122	2654
Ene16	143	1081	2415	122	3538
Feb16	146	793	2078	122	2937
Mar16	154	940	2815	123	4785
Abr16	156	1733	1365	123	5081
May16	158	917	1411	123	2527
Jun16	156	796	1620	124	2501
Jul16	159	788	1560	124	2419
Ago16	159	829	1586	124	2491
Sep16	159	787	1549	124	2378
Oct16	159	826	1584	125	2447
Nov16	159	817	1600	125	2461
Dic16	176	850	2668	126	3648
Ene17	150	1127	2541	126	3697

Feb17	147	819	1991	126	2847
Mar17	155	978	2005	128	4165
Abr17	157	1601	1216	128	4470
May17	164	941	1267	127	2386
Jun17	162	796	1395	127	2270
Jul17	163	799	1535	127	2462
Ago17	163	837	1532	128	2483
Sep17	165	817	1566	128	2440
Oct17	165	914	1726	127	2741
Nov17	162	905	1809	127	2875